

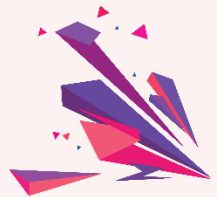

KATALOG REFERENSI REGIONAL III



DAFTAR ISI

DAFTAR ISI	ii
KATALOG DALAM TERBITAN	iii
KATA PENGANTAR	iv
Maluku dan Maluku Utara	1
Jurnal	2
Nusa Tenggara Timur	35
Jurnal	36
Papua	67
Jurnal	68
Papua Barat	94
Jurnal	95

KATALOG DALAM TERBITAN

Judul Buku	: Katalog Referensi Sektor Regional III
Pengarah	: 1. Mohammad Irfan Saleh 2. Randy Rizang Wrihatnolo 3. Suhartatik 4. Retno Amarwati 5. Suharna
Penulis	: 1. Amalia Nur Hasanah 2. Damar Nastiti Dananjaya 3. Fara Nadhifatuz Zulfa 4. Hutomo Pangestu 5. Madinar 6. Muhammad Eka Kusuma 7. Rakha Naufal Ferdiansyah 8. Titan Andriansyah 9. Very Yanto 10. Yasinta Kurnia Kusumaningrum
Desain	: Hutomo Pangestu
Penerbit	: Pusat Data dan Informasi Perencanaan Pembangunan, Kementerian Perencanaan Pembangunan Nasional (Bappenas)
Halaman	: 129
Tahun Terbit	: 2021
Ukuran	: 14,8 cm x 21 cm

KATA PENGANTAR

Informasi dan pengetahuan merupakan aset yang sangat berharga bagi organisasi atau lembaga. Pengetahuan adalah informasi yang mengubah sesuatu atau seseorang, karena informasi menjadi dasar untuk bertindak. Mengingat pentingnya informasi dan pengetahuan, serta banyaknya informasi dan pengetahuan yang tercipta di lingkungan Kementerian PPN/Bappenas, kami berusaha untuk mengelola informasi dan pengetahuan tersebut dengan baik.

Berdasarkan Peraturan Menteri PPN/Kepala Bappenas Nomor 14 Tahun 2020 tentang Organisasi dan Tata Kerja Kementerian PPN/Bappenas yang salah satu tugas dan fungsi Pusdatinrenbang adalah pengelolaan informasi dan pengetahuan. Maka dari itu kami mencoba mengumpulkan referensi baik berupa jurnal, kajian, laporan, dan sebagainya terkait Sektor Regional III yang merupakan salah satu sektor di Kementerian PPN/Bappenas dan disusun sebagai katalog referensi. Katalog referensi ini diharapkan dapat digunakan sebagai salah satu referensi bagi unit kerja dalam membuat/menyusun kajian/laporan atau *policy paper* dan sebagainya.

Tak lupa, kami mengucapkan terima kasih kepada Tim yang berkontribusi dan memberikan ide-ide sehingga terwujudnya penyusunan katalog referensi. Tentunya katalog referensi yang kami susun, masih jauh dari sempurna. Oleh karena itu, kami mengharapkan masukan, kritik dan saran dalam rangka penyempurnaan katalog referensi ini.

Jakarta, 29 November 2021

Plt. Kepala Pusat Data dan Informasi Renbang
Kementerian PPN/Bappenas

Mohammad Irfan Saleh

MALUKU DAN MALUKU UTARA

JURNAL

Analisis Ketahanan Air Di Kota Ternate Provinsi Maluku Utara

Kode Klasifikasi <i>DDC</i>	551.48 .PRI.a
Sektor	Regional III
Sub-Sektor	Maluku dan Maluku Utara
Penerbit	Jurnal Teknik Pengairan
Pengarang	Prieta Firdayani Mulyono Haryono Putro
Tahun Terbit	2019
Tipe File	Jurnal
Deskripsi	Masalah terbesar di Kota Ternate adalah ketersediaan air dan juga potensi bencana alam, karena termasuk dalam Cincin Api Pasifik dan iklim di Kepulauan Maluku dipengaruhi oleh iklim tropis dan iklim musiman karena terdiri dari pulau-pulau dan dikelilingi oleh wilayah yang luas. Tujuan dari penelitian ini adalah menentukan ketahanan air di Kota Ternate untuk 20 tahun ke depan hingga 2039. Kebutuhan air dihitung dengan proyeksi metode eksponensial, data berdasarkan populasi, industri, ternak dan luas lahan pertanian. Data debit ketersediaan air didasarkan pada data infrastruktur sumber daya air yang telah tersedia di lokasi tersebut. Potensi ketersediaan yang dapat diandalkan dihitung menggunakan metode FJ Mock.

Penataan Kelembagaan Pembangunan Ekonomi Kelautan Di Provinsi Maluku
(Institutional Arrangement Of Ocean Economics Development In The Maluku Province)

Kode Klasifikasi DDC	658.401 .AMI.p
Sektor	Regional III
Sub-Sektor	Maluku dan Maluku Utara
Penerbit	Jurnal Sosial Ekonomi Kelautan dan Perikanan
Pengarang	Amin Nasrun Renur Achmad Fahrudin dkk
Tahun Terbit	2019
Tipe File	Jurnal
Deskripsi	Artikel ini bertujuan untuk mengembangkan model strategis pengelolaan ekonomi kelautan melalui posisi dan keterkaitan Organisasi Perangkat Daerah (OPD) di Provinsi Maluku. Penelitian ini menggunakan data primer dan dianalisis dengan metode <i>Interpretative Structural Modeling</i> (ISM)

Pengembangan Objek Wisata Bahari Berbasis Kearifan Lokal Di Kota Ternate Provinsi Maluku Utara

Kode Klasifikasi <i>DDC</i>	910.2.KHA.p
Sektor	Regional III
Sub-Sektor	Maluku dan Maluku Utara
Penerbit	Visioner
Pengarang	Khaerul Arißin Husein Murtir Jeddawi Irwan Tahir
Tahun Terbit	2019
Tipe File	Jurnal
Deskripsi	Penelitian ini difokuskan untuk menganalisis pengembangan wisata bahari berbasis kearifan lokal di Kota Ternate, adapun permasalahan yang terjadi di dinas pariwisata Kota Ternate yaitu belum maksimalnya sumber daya manusia yang bekerja di dinas pariwisata. Dalam penelitian ini, Desain yan digunakan dalam penelitian ini adalah penelitian kualitatif deskriptif melalui teori kearifan lokal dari ardhana yang dapat diterapkan. Data dalam penelitian ini dikumpulkan melalui wawancara, dokumentasi dan observasi

Pengembangan Pariwisata Bawah Laut Di Kota Ternate Provinsi Maluku Utara

Kode Klasifikasi <i>DDC</i>	910.2.ARI.p
Sektor	Regional III
Sub-Sektor	Maluku dan Maluku Utara
Penerbit	Visioner
Pengarang	Ari Akbar Tanlain Murtir Jeddawi Slamet Djunaedi
Tahun Terbit	2019
Tipe File	Jurnal
Deskripsi	Tujuan penelitian ini adalah mengetahui dan menganalisis pelaksanaan pengembangan pariwisata bawah laut, faktor-faktor yang mendukung dan menghambat, dan strategi yang dilakukan dalam rangka pengembangan pariwisata bawah laut di Kota Ternate. Metode yang digunakan adalah metode penelitian kualitatif dengan pendekatan fenomenologis. Sumber data yang diperlukan berupa sumber data primer dan sekunder, sumber data primer diperoleh dari hasil wawancara dan observasi, sedangkan sumber data sekunder diperoleh dari dokumentasi berupa buku-buku, dokumen-dokumen dan peraturan-peraturan. Informan ditentukan melalui purposive sampling sebanyak 14 orang.

The Role of Tourism in Development: A Dilemma Between Economic Growth and Mangrove Forest Degradation (A Case Study of Regencies/Cities in North Maluku Province)

Kode Klasifikasi DDC

910.2.ELI.t

Sektor

Regional III

Sub-Sektor

Maluku dan Maluku Utara

Penerbit

Jurnal Manajemen Hutan Tropika

Pengarang

Elia Radianto
Titi Susilowati Prabawa
dkk

Tahun Terbit

2019

Tipe File

Jurnal

Deskripsi

Penetapan Kabupaten Pulau Morotai sebagai salah satu dari 10 Kawasan Strategis Pariwisata Nasional dan Kawasan Ekonomi Khusus merupakan strategi pemerintah pusat untuk mempercepat pembangunan kabupaten/kota di Provinsi Maluku Utara yang masih tergolong daerah tertinggal di Indonesia Timur. Penelitian ini bertujuan untuk menganalisis pengaruh tingkat kedatangan wisatawan, harga, indeks pembangunan manusia, dan kebijakan promosi pariwisata terhadap pertumbuhan ekonomi dengan menggunakan regresi data panel *model fixed-effect* (FEM) berdasarkan kelayakan *generalized least square* (FGLS) VI di delapan kabupaten/kota di Provinsi Maluku Utara selama periode 2012–2017.

A Collaborative Process Model In Managing Kalrez Csr Program Of Clean Water Installation ToThe Bula Community In East Seram Regency, Maluku-Indonesia

Kode Klasifikasi DDC	654.408 .JOS.a
Sektor	Regional III
Sub-Sektor	Maluku dan Maluku Utara
Penerbit	<i>International Journal Of Scientific & Technology Research</i>
Pengarang	Josep Antonius Ufi Zainal Abidin Rengifurwarin dkk
Tahun Terbit	2020
Tipe File	Jurnal
Deskripsi	Masalah penelitian ini adalah pandangan terhadap program CSR Migas dan pengembangan masyarakat kolaboratif di KRZL Ltd. Penelitian ini bertujuan untuk menganalisis dan membahas model proses kolaboratif yang diterapkan pada program instalasi air bersih ke beberapa desa di komunitas Bula, selain sebagai solusi dengan keterbatasan pemerintah daerah di Kabupaten Seram Bagian Timur, Provinsi Maluku. Pengumpulan data primer dilakukan dengan wawancara mendalam, FGD dan observasi lapangan, sedangkan data sekunder dilakukan dengan studi dokumen seperti aturan program CSR dan laporan serta brosur KLZRLtd. Teknik analisis deskriptif kualitatif digunakan untuk analisis data.

Analisis Indikator Makro Ekonomi Terhadap Nilai Tukar Petani Maluku Utara: Studi Kasus Subsektor Perkebunan Rakyat

Kode Klasifikasi DDC

339.PRI.a

Sektor

Regional III

Sub-Sektor

Maluku dan Maluku Utara

Penerbit

Society

Pengarang

Prince Charles Heston Runtunuwu

Tahun Terbit

2020

Tipe File

Jurnal

Deskripsi

Penelitian ini bertujuan untuk mengetahui pengaruh produksi, luas lahan, dan tenaga kerja terhadap Nilai Tukar Petanisubsektor tanaman perkebunan rakyat secara individual maupun parsial dan pengaruh produksi, luas lahan, dan tenaga kerja secara simultan terhadap Nilai Tukar Petanidi Provinsi Maluku Utara tahun 2014-2018. Objek penelitian ini adalah petani Provinsi Maluku Utara karena sektor pertanian memegang peranan penting dan memberikan kontribusi besar terhadap perekonomian di Provinsi Maluku Utara. Penelitian ini dilakukan pada bulan Januari-Mei 2020. Data yang dikumpulkan dan diolah dalam penelitian ini adalah data dalam 5 tahun. Populasi dalam penelitian ini adalah seluruh data Nilai Tukar Petani, produksi pertanian, luas lahan pertanian, dan tenaga kerja di Provinsi Maluku Utara tahun 2014-2018.

Capturing and Analysing the Suboptimal Motor Vehicle Taxes in Maluku Province

Kode Klasifikasi DDC	629.2.DWI.c
Sektor	Regional III
Sub-Sektor	Maluku dan Maluku Utara
Penerbit	<i>International Journal of Innovation, Creativity and Change</i>
Pengarang	Dwi Hariyantia Jaelani La Masidonda
Tahun Terbit	2020
Tipe File	Jurnal
Deskripsi	Penelitian ini bertujuan untuk mengetahui belum optimalnya penerimaan pajak kendaraan bermotor di Provinsi Maluku. Penelitian ini menggunakan pendekatan kualitatif dengan paradigma kritis. Metode pengumpulan data dilakukan melalui wawancara mendalam. Metode analisis yang digunakan adalah <i>Theory of Planned Behavior</i> (TPB) untuk menjelaskan tiga hal, yaitu sikap, norma dan kontrol.

Daya Saing Bawang Merah di Provinsi Maluku dan Upaya Peningkatannya (*Shallot Competitiveness in Maluku and Efforts to Improve It*)

Kode Klasifikasi DDC

635.2.AGU.d

Sektor

Regional III

Sub-Sektor

Maluku dan Maluku Utara

Penerbit

Jurnal Ilmu Pertanian Indonesia (JIPI)

Pengarang

Agung Budi Santoso
Maryam Nurdin
Ismatul Hidayah

Tahun Terbit

2020

Tipe File

Jurnal

Deskripsi

Penelitian ini bertujuan untuk mengetahui daya saing bawang merah lokal yang terdiri atas keunggulan kompetitif dan komparatif dibandingkan dengan bawang merah yang berasal dari luar wilayah Maluku. Penelitian dilakukan pada tiga lokasi, yaitu Maluku Tenggara, Seram Bagian Barat, dan Maluku Tengah. Pengambilan data primer dilakukan dengan menggunakan kuesioner dengan teknik purposive sampling. Data primer tersebut selanjutnya diolah menggunakan *Policy Analisis Matrix*.

Derajat Pengukuran Kekompakan Kota Wilayah Perkotaan Tidore

Kode Klasifikasi <i>DDC</i>	307.76.IND.d
Sektor	Regional III
Sub-Sektor	Maluku dan Maluku Utara
Penerbit	Jurnal Teknik
Pengarang	Indra Altarans Fitriyanti Faruk
Tahun Terbit	2020
Tipe File	Jurnal
Deskripsi	Penelitian ini bertujuan untuk mengukur tingkat kekompakan di Wilayah Perkotaan Tidore, melalui pengukuran tingkat kekompakan kota dengan konsep kota berkelanjutan yang menggunakan indikator <i>urban compactness</i> . Metode yang digunakan adalah metode kuantitatif dengan indikator indikator <i>urban compactness</i> yang digunakan meliputi kepadatan, percampuran fungsi, aksesibilitas kota, dan keterkaitan jaringan jalan dengan transportasi. Penelitian ini menggunakan pendekatan dengan teknik analisis deskriptif kuantitatif, analisis spasial, dan analisis <i>scoring</i>

Evaluasi Kebijakan Pengelolaan Lingkungan Pertambangan Di Pulau Obi Provinsi Maluku Utara

Kode Klasifikasi DDC	622.4.ZUL.e
Sektor	Regional III
Sub-Sektor	Maluku dan Maluku Utara
Penerbit	<i>Jurnal Pendidikan Lingkungan Dan Pembangunan Berkelanjutan Journal Of Environmental Education And Sustainable Development</i>
Pengarang	Zulkifli Zam Zam I Made Putrawan
Tahun Terbit	2020
Tipe File	Jurnal
Deskripsi	Penelitian ini bertujuan untuk mengevaluasi kondisi lingkungan pertambangan dan mengevaluasi kewajiban pemerintah Halmahera Selatan dalam melaksanakan instrument pengelolaan lingkungan sesuai UU. No.32/2009. Penelitian ini merupakan <i>policy research</i> untuk mengevaluasi kegiatan pertambangan, dengan model evaluasi Haas & Springer.

Faktor-Faktor Penyebab Tidak Optimalnya Fungsi Kawasan Pusat Pemerintahan Provinsi Maluku Utara Di Kecamatan Oba Utara

Kode Klasifikasi <i>DDC</i>	320.8.RUD.f
Sektor	Regional III
Sub-Sektor	Maluku dan Maluku Utara
Penerbit	Jurnal Spasial
Pengarang	Rudiya Muhammad Ingerid L. Moniaga
Tahun Terbit	2020
Tipe File	Jurnal
Deskripsi	Penelitian ini bertujuan untuk menganalisis faktor-faktor penyebab tidak optimalnya fungsi kawasan pusat pemerintahan Provinsi Maluku Utara di Kecamatan Oba Utara. Metode yang digunakan dalam penelitian ini adalah deskriptif kuantitatif.

Institutional Impacts on Choice of Traditional Agroforestry- Based Rural Community Livelihood Strategies in Maluku (Utilization of "Dusung" and Nutmeg in Booi Village, Maluku"

Kode Klasifikasi DDC	333.75 .HEN.i
Sektor	Regional III
Sub-Sektor	Maluku dan Maluku Utara
Penerbit	Jurnal Manajemen Hutan Tropika
Pengarang	Hendri Dony Hahury Tity Susilowati Prabawa dkk
Tahun Terbit	2020
Tipe File	Jurnal
Deskripsi	Penelitian ini bertujuan untuk memahami dampak kelembagaan terhadap pilihan strategi penghidupan pedesaan melalui agroforestri tradisional dengan menggunakan pendekatan kelembagaan (tradisi, adat, dan aturan) dan kerangka penghidupan. Penelitian ini dilakukan di Desa Booi, Maluku, pada bulan Oktober 2016 hingga September 2018. Pengumpulan data dilakukan melalui wawancara mendalam dan studi dokumen. Wawancara dilakukan kepada informan kunci seperti Raja (kepala) Desa Booi, petani (pemilik tanah), anggota masyarakat yang tidak memiliki tanah, dan pemerintah desa.

Kajian Eksisting Dan Rekomendasi Teknis Jalan Nasional Di Kota Ambon

Kode Klasifikasi DDC	625.7.HAM.k
Sektor	Regional III
Sub-Sektor	Maluku dan Maluku Utara
Penerbit	<i>Journal Of Applied Civil Engineering And Infrastructure Technology (JACEIT)</i>
Pengarang	Hamkah Christina Siwalette Lenora Leuhery
Tahun Terbit	2020
Tipe File	Jurnal
Deskripsi	Artikel ini bertujuan mengkaji kapasitas kedua segmen jalan nasional eksisting di Kota Ambon berdasarkan kondisi masing-masing ruas jalan menurut LHR, hambatan samping dan persyaratan jalan menerus. Kajian dilakukan terstruktur dan sistematis sesuai tahapan ilmiah menggunakan data hasil pantauan lapangan serta data sekunder terkini dari sumber data diunit kerja BPJN XVI Ambon meliputi Segmen I (Jalan Bawah) dan Segmen II (Jalan Atas).

Kajian Kebutuhan Sarana Perlintasan Warga Desa Liang Dan Neath Pada Sungai Nalbessy Kabupaten Buru Selatan

Kode Klasifikasi DDC

386.HAM.k

Sektor

Regional III

Sub-Sektor

Maluku dan Maluku Utara

Penerbit

Journal Of Applied Civil Engineering And Infrastructure Technology (JACEIT)

Pengarang

Hamkah
Lenora Leuhery
Gunawan Abdullah

Tahun Terbit

2020

Tipe File

Jurnal

Deskripsi

Keselamatan Pengguna sarana dipertaruhkan karena beresiko putus, dan dapat berakibat fatal bila hanyut terbawa derasnya arus sungai. Maraknya pemberitaan media kemudian penulis mengkaji kebutuhan sarana perlintasan bagi warga pedalaman Buru Selatan untuk melintasi sungai Nalbessy. Kajian bertujuan: Menelusuri lokasi dimana kegiatan warga melintasi Sungai Nalbessy, dan menganalisis potensi pengguna sarana perlintasan berdasarkan data kependudukan. Menyajikan history jalan dan jembatan di sekitar Desa Liang dan Neath dalam bentuk stripmap penanganan ruas Namrole–Leksula.

Maluku Utara Dalam Relasi Historis

Kode Klasifikasi <i>DDC</i>	912.59856 .JUN.m
Sektor	Regional III
Sub-Sektor	Maluku dan Maluku Utara
Penerbit	Jurnal Pusat Studi Sejarah Arkeologi dan Kebudayaan (PUSAKA)
Pengarang	Junaib Umar, S.S., M.Si
Tahun Terbit	2020
Tipe File	Jurnal
Deskripsi	Meskipun eksistensi Maluku Utara telah terbangun di masa lalu, berbagai perubahan besar dalam kehidupan sosial terbentuk pada abad ke-19. Melalui perubahan pemerintahan berdampak pada modernisasi melalui kebijakan dan pengaruhnya terhadap masyarakat. Dampak tersebut adalah pembentukan sistem negara kolonial, penghapusan perbudakan, dan pemberlakuan pajak uang. Situasi ini berpengaruh terhadap system politik dan social di Indonesia modern.

Meninjau Inflasi Provinsi Maluku Dalam Pandemi Covid-19

Kode Klasifikasi <i>DDC</i>	330.9598 .ADE.m
Sektor	Regional III
Sub-Sektor	Maluku dan Maluku Utara
Penerbit	Jurnal Ilmu Manajemen Terapan
Pengarang	Adela Santhy Toamain
Tahun Terbit	2020
Tipe File	Jurnal
Deskripsi	<p>Penyebaran Corona Virus (Covid-19) di Indonesia bukan hanya berimplikasi terhadap kesehatan namun juga berdampak bagi perekonomian. Maluku yang merupakan salah satu provinsi bagian timur dari Indonesia juga merasakan dampak yang sama. Pembatasan kegiatan social dalam segala aspek serta pelarangan mudik dengan pembatasan akses transportasi membuat aktifitas perekonomian di Provinsi Maluku pun semakin sunyi. Perekonomian yang tidak stabil menyebabkan adanya pergeseran perubahan harga dalam perdagangan. Berdasarkan studi literatur dari internet dan bahan bacaan selama pandemic Covid-19 ini maka penulis meninjau sejauh mana perubahan harga tersebut (Inflasi) dan faktor penyumbang selama Pandemi Covid-19 yang terjadi di Provinsi Maluku</p>

Penggunaan Bahasa Daerah Generasi Muda Provinsi Maluku Utara Dan Papua Barat
(The Use Of Vernacular Of Youth Generational Of North Maluku And West Papua Province)

Kode Klasifikasi DDC

305.7.BUH.p

Sektor

Regional III

Sub-Sektor

Maluku dan Maluku Utara

Penerbit

Ranah: Jurnal Kajian bahasa

Pengarang

Buha Aritonang

Tahun Terbit

2020

Tipe File

Jurnal

Deskripsi

Penggunaan bahasa daerah di kalangan generasi muda ketika menulis surat dan *short message service* (SMS)/whatsapp(WA) dalam ranah keluarga menarik untuk dikaji. Dalam tulisan ini kajian dibatasi pada masalah penggunaan bahasa daerah di kalangan generasi muda, khususnya generasi muda Maluku Utara dan Papua Barat dalam ranah keluarga ketika mereka menulis surat dan SMS/WA kepada mitra tutur. Tujuan penelitian mendeskripsikan kategori penggunaan bahasa daerah generasi muda Maluku Utara dan Papua Barat ketika menulis surat dan SMS/WA dengan mitra tuturnya. Metode penelitian ini bersifat deskriptif kualitatif yang datanya dikumpulkan dengan metode penyebaran kuesioner

Pengolahan Ikan Di Daerah Aliran Sumber Air Panas Bumi Di Desa Payo Kabupaten Halmahera Barat Provinsi Maluku Utara

(Fish Drying In Hydrothermal Water At Payo Village, West Halmahera, North Maluku Province)

Kode Klasifikasi DDC 338.3.ABD.p

Sektor Regional III

Sub-Sektor Maluku dan Maluku Utara

Penerbit Jurnal Perikanan Tropis

Pengarang Abdurrachman Baksir
Nebuchadnezzar Akbar

Tahun Terbit 2020

Tipe File Jurnal

Deskripsi Tujuan penelitian untuk mengetahui proses pengolahan ikan dengan memanfaatkan sumber air panas bumi dengan membandingkan penggunaan oven modifikasi tanpa lubang udara dan oven dengan lubang udara di bagian bawah. Bahan penelitian adalah ikan teri (*Stolephorus indicus*) berukuran 10 cm. Alat pengering ikan dibuat tertutup (kedap udara) secara keseluruhan. Proses pematangan ikan dilakukan dengan meletakkan ikan pada alas yang terletak di dalam oven. Oven yang memiliki lubang memiliki peluang untuk memasukkan air panas bumi dari bawah sehingga dengan menyalurkan energi panas ke air dan uap pada dinding oven, sedangkan oven tanpa lubang hanya mendapat pengaruh dari luar, yaitu pengiriman uap dari sumber air panas.

Peran Dewan Perwakilan Daerah (DPD) Dalam Pembentukan Daerah Otonomi Baru (DOB) Di Wilayah Provinsi Maluku Utara

Kode Klasifikasi DDC	306.23 .ABD.p
Sektor	Regional III
Sub-Sektor	Maluku dan Maluku Utara
Penerbit	Nakhoda: Jurnal Ilmu Pemerintahan
Pengarang	Abdulhalil Hi. Ibrahim Bakri La Suhu dkk
Tahun Terbit	2020
Tipe File	Jurnal
Deskripsi	Penelitian ini bertujuan untuk mengetahui Peran Dewan Perwakilan Daerah (DPD) dalam pembentukan DOB Kabupaten Galela-Loloda. Menggunakan metode deskriptif kualitatif yaitu peneliti berusaha memberikan pemahaman secara mendalam tentang proses pemekaran daerah serta memberi gambaran yang jelas mengenai masalah yang berhubungan dengan penelitian. Sumber data yang digunakan yakni data primer dan data sekunder, teknik pengumpulan data melalui observasi, wawancara dan dokumen.

Sistem Informasi Geografis Pemetaan Daerah Penyebaran Covid-19 Di Provinsi Maluku Utara

Kode Klasifikasi DDC	005.36.AHM.s
Sektor	Regional III
Sub-Sektor	Maluku dan Maluku Utara
Penerbit	<i>Journal of Science and Engineering</i>
Pengarang	Ahmad Seng Mohamad Jamil
Tahun Terbit	2020
Tipe File	Jurnal
Deskripsi	<p>Di Indonesia sendiri, saat ini sudah mencapai 8.607 kasus virus COVID-19 yang terlacak dan 720 lebih masyarakat meninggal karena virus itu. Menurut Pusat Pengendalian dan Pencegahan Penyakit (CDC) AS, beberapa gejala yang perlu diwaspadai akibat terinfeksi virus corona SARS-CoV-2 yang menyebabkan Covid-19 setidaknya waspadalah saat Anda mengalami demam, batuk dan sesak napas dan kekurangan indera penciuman. Tujuan dari penelitian ini adalah Merancang system informasi geografis pemetaan penyebaran covid 19 di Propinsi Maluku Utara</p>

Strategi Pemulihan Potensi Pariwisata Budaya Di Provinsi Maluku (Suatu Kajian Analisis Di Masa Transisi Kenormalan Baru)

Kode Klasifikasi DDC	910.2.IVA.s
Sektor	Regional III
Sub-Sektor	Maluku dan Maluku Utara
Penerbit	NOUMENA: Jurnal Ilmu Sosial Keagamaan
Pengarang	Ivana Solemede Trivena Tamaneha dkk
Tahun Terbit	2020
Tipe File	Jurnal
Deskripsi	Metode penelitian yang digunakan dalam penelitian ini adalah penelitian <i>kepastakaan (library research)</i> dengan menggunakan metode analisis deskriptif, yaitu dengan mengumpulkan data, menyusun dan mengklarifikasi, menyusun dan dan menginterpretasinya. Teknik pengumpulan data, dilakukan dengan mengidentifikasi wacana dari buku-buku, makalah atau artikel, majalah, jurnal, web (internet), ataupun informasi lainnya yang berhubungan dengan judul penulisan untuk mencari hal-hal atau variabel yang berupa catatan, transkrip, buku, surat kabar, majalah dan sebagainya yang berkaitan dengan potensi pariwisata budaya

Strategi Pengembangan Pariwisata Pantai Akesahu Di Kota Tidore Kepulauan Provinsi Maluku Utara

Kode Klasifikasi <i>DDC</i>	910.2.RIJ.s
Sektor	Regional III
Sub-Sektor	Maluku dan Maluku Utara
Penerbit	VISIONER: Jurnal Pemerintahan Daerah di Indonesia
Pengarang	Rijal Hamid Sampara Lukman Rosy Lambelanova
Tahun Terbit	2020
Tipe File	Jurnal
Deskripsi	penelitiannya difokuskan untuk menganalisis strategi pengembangan pariwisata Pantai Akesahu, faktor pendukung dan penghambat serta upaya mengatasi faktor penghambat di Pantai Akesahu Kota Kepulauan Tidore Provinsi Maluku Utara. Desain yang digunakan dalam penelitian ini adalah penelitian kualitatif deskriptif melalui analisis SWOT konsep dari urutan selanjutnya menggunakan perhitungan uji Litmus dari Bryson untuk menemukan isu yang paling strategis yang dapat diterapkan. Data dalam penelitian ini dikumpulkan melalui wawancara, dokumentasi dan observasi.

Study on Community Structure of Commercial Sea Cucumber in Intertidal Zone, Southeast Moluccas, and Tual, Moluccas

Kode Klasifikasi DDC

307.12.JAS.s

Sektor

Regional III

Sub-Sektor

Maluku dan Maluku Utara

Penerbit

JIPK (Jurnal Ilmiah Perikanan Dan Kelautan)

Pengarang

Jasmadi
Ismiliana Wirawati
dkk

Tahun Terbit

2020

Tipe File

Jurnal

Deskripsi

Kajian tentang struktur komunitas teripang di Maluku Tenggara dan Tual perlu dilakukan mengingat pentingnya peran teripang baik dalam keberlanjutan ekologi maupun ekonomi. Penelitian ini bertujuan untuk mengetahui struktur komunitas teripang di wilayah ini sebagai salah satu informasi pendukung pemanfaatan dan pengelolaan sumberdaya. Survey dilakukan dengan menyapu area target, dengan berjalan kaki dan juga snorkeling. Lokasi masing-masing teripang yang ditemukan ditandai dengan menggunakan GPS, spesimen ditimbang, dan sebagian diawetkan untuk analisis spesies. Kualitas air diukur di setiap lokasi, sedangkan substrat dan vegetasi dicatat.

Analisa faktor yang mempengaruhi akses air minum dan pengelolaan tinjaberbasis masyarakatdi Provinsi Maluku
(Analysis of factors affecting community-based water supply and management of fecal wasteinMaluku Province)

Kode Klasifikasi DDC	363.61 .YAD.a
Sektor	Regional III
Sub-Sektor	Maluku dan Maluku Utara
Penerbit	REGION: Jurnal Pembangunan Wilayah ah dan Perencanaan Partisipatif
Pengarang	Y Adicita I W K Suryawan AJ Pesurnay
Tahun Terbit	2021
Tipe File	Jurnal
Deskripsi	Provinsi Maluku merupakan provinsi kepulauan yang terdiri atas 1.412 pulau. Pulau tersebut harus dilayani dengan akses air minum dan pengolahan air limbah dari tinja. Penelitian ini dilakukan untuk melihat kondisi eksisting dan menganalisa faktor yang signifikan mempengaruhi akses air minum dan pengelolaan tinja. Faktor yang digunakan dalam analisa yaitu pendidikan, kepadatan penduduk, jenis rumah, kepemilikan rumah, dan pengolahan air. Kabupaten Kepulauan Aru memiliki persentase rumah permanen dan kepemilikan rumah yang cukup rendah dengan nilai 49,12% dan 41,8%. Penggunaan air kemasan bermerek dipengaruhi oleh pendidikan, kepadatan penduduk, dan pengolahan air.

Hak Atas Informasi, Edukasi Dan Pelayanan Kesehatan Terhadap Masyarakat Adat Di Maluku Selama Pandemi Covid-19

Kode Klasifikasi DDC	362.12 .ARM.h
Sektor	Regional III
Sub-Sektor	Maluku dan Maluku Utara
Penerbit	SASI
Pengarang	Arman Anwar Richard Marsilio Waas
Tahun Terbit	2021
Tipe File	Jurnal
Deskripsi	Tujuan utama penelitian adalah untuk mengetahui pemenuhan hak atas informasi, edukasi dan pelayanan kesehatan kepada masyarakat adat yang dilakukan oleh Pemerintah Provinsi Maluku dan pola relasi yang perlu dibangun melalui kebijakan publik Pemerintah Provinsi Maluku terhadap masyarakat adat sehingga dapat terjalin interaksi dinamis dalam upaya percepatan penanggulangan penyebaran Virus Covid 19 di tingkat lokal. Penelitian dilakukan dengan menggunakan metode Sosial Legal <i>Research</i> . Pendekatan masalahnya menggunakan pendekatan perundang-undangan, dan konsep.

Maluku Economic Recovery During the Covid-19 Pandemic and Entering the New Normal Era

Kode Klasifikasi DDC	330.9598 .MAR.m
Sektor	Regional III
Sub-Sektor	Maluku dan Maluku Utara
Penerbit	Media Trend Berkala Kajian Ekonomi dan Studi Pembangunan
Pengarang	Maryam Sangadji Fahrudin Ramly Yuyun Yuniarti Layn
Tahun Terbit	2021
Tipe File	Jurnal
Deskripsi	Covid-19 secara global telah berdampak pada semua sektor, dan <i>lock down</i> telah memperburuk kondisi ekonomi dunia, termasuk Provinsi Maluku. Tujuan penelitian adalah (1) mendeskripsikan sektor-sektor yang terkena dampak pandemi Covid-19 ditinjau dari pertumbuhan ekonomi; (2) Mendeskripsikan dampak covid-19 terhadap tenaga kerja; (3) Mengetahui kebijakan yang dilakukan pemerintah daerah dalam menangani dampak sosial ekonomi Covid-19; (4) Merumuskan strategi pemulihan ekonomi dari dampak covid-19 dan memasuki era normal baru. Metode yang digunakan dalam penelitian ini adalah deskriptif kuantitatif, dari data yang dipublikasikan oleh instansi pemerintah yang berwenang.

Perlindungan Konsumen Terhadap Peredaran Produk Kesehatan Ilegal di Era Pandemi Covid-19 Di Kota Ambon

Kode Klasifikasi DDC	381.3.THE.p
Sektor	Regional III
Sub-Sektor	Maluku dan Maluku Utara
Penerbit	Jurnal Terakreditasi Nasional
Pengarang	Theresia Louize Pesulima Jenny Kristiana Matuankotta Sarah Selfina Kuahaty
Tahun Terbit	2021
Tipe File	Jurnal
Deskripsi	Penelitian ini bertujuan untuk mengetahui dan menganalisis perlindungan hukum terhadap konsumen atas peredaran produk kesehatan ilegal di masa pandemi covid-19 di Kota Ambon serta tanggungjawab pelaku usaha atas penjualan produk kesehatan ilegal di masa pandemi covid-19 di Kota Ambon. Penelitian ini merupakan penelitian sosiolegal (<i>sociolegal research</i>), yakni metode penelitian kombinasi antara metode penelitian hukum doctrinal dan metode penelitian hukum empiris. Penelitian ini dilakukan di instansi/lembaga yang berwenang di Kota Ambon yaitu pada Dinas Kesehatan Kota Ambon, Dinas Perindustrian dan Perdagangan Provinsi Maluku dan Balai Besar Pusat Obat dan Makanan (BBPOM) Provinsi Maluku.

Pola Sebaran dan Kelimpahan Hiu Berjalan Halmahera (*Hemiscyllium halmahera*) di Teluk Weda Maluku Utara, Indonesia
*(Distribution Patterns and Abundance of Halmahera Walking Shark (*Hemiscyllium halmahera*) in Weda Bay North Maluku, Indonesia)*

Kode Klasifikasi DDC	597.3.MU'.p
Sektor	Regional III
Sub-Sektor	Maluku dan Maluku Utara
Penerbit	Jurnal Sumberdaya Akuatik Indopasifik
Pengarang	Mu'min Nebuchadnezzar Akbar dkk
Tahun Terbit	2021
Tipe File	Jurnal
Deskripsi	Penelitian ini dilakukan untuk mengetahui analisis pola sebaran dan kelimpahan Hiu Berjalan Halmahera, yang dilaksanakan pada September-November 2020. Pengambilan sampel di Teluk Weda, dilakukan dengan dua cara yaitu (1) menggunakan jaring dengan ukuran matajaring 2,5cm yang dibentangkan dari ekosistem mangrove, lamun sampai terumbu karang sepanjang ± 50 meter dan tinggi 1,5 meter, dan (2) menggunakan metode hand sampling equipment yaitu sampel ditangkap menggunakan tangan dengan luasan transek jelajah (50x50m ²) atau 0,25 ha menggunakan alat selam dasar (snorkeling) sampai kedalaman 3 meter pada saat pasang di waktu malam hari.

Sasi Sebagai Kearifan Lokal dalam Mencegah Menularnya Covid-19 Di Provinsi Maluku

Kode Klasifikasi DDC	307.12.LAO.s
Sektor	Regional III
Sub-Sektor	Maluku dan Maluku Utara
Penerbit	<i>PAMALI: Pattimura MagisterLaw Review</i>
Pengarang	La Ode Angga
Tahun Terbit	2021
Tipe File	Jurnal
Deskripsi	Tujuan Penelitian untuk mengetahui dan menganalisis peran hukum sasi sebagai kearifan lokal dalam melakukan pencegahan menularnya Covid 19 di Provisi Maluku. formulasi hukum Sasi dalam memperluas makna dan jangkauan keberlakuannya, sehingga tempat diterapkan dalam melakukan pencegahan menularnya Covid 19di Provisi Maluku. Metode penelitian penelitian ini dilakukan dengan menggunakan pendekatan yuridis emperis yang bersifat kajian deskriptif analisis kualitatif. Penelitian berusaha menggambarkan Peran Hukum Sasi Sebagai Kearifan Lokal Dalam Mencegah Menularnya Covid 19 di Provisi Maluku

Upayah Masyarakat Pasca Bencana Gempa Bumi 7,2 Magnituda Di Desa Lemo-Lemo Kabupaten Halmahera Selatan

Kode Klasifikasi *DDC* 307.72.JUL.u

Sektor Regional III

Sub-Sektor Maluku dan Maluku Utara

Penerbit DINTEK

Pengarang Julhija Rasai
Rahmat Abd Fatah

Tahun Terbit 2021

Tipe File Jurnal

Deskripsi Gempa bumi merupakan gejala alam yang terjadi secara tiba-tiba dan merusak pada skala kekuatan tertentu. Bencana yang telah terjadi di Desa Lemo-Lemo pada tahun 2019 berdampak hingga saat ini, tentunya pada bangunan rumah hunian dan perabotannya. Tujuan dari kajian ini untuk mengetahui upayah masyarakat terdampak bencana gempa bumi. Hasil analisis frekuensi upayah masyarakat Desa Lemo-Lemo dalam menghadapi dampak kerugian akibat bencana gempa bumi 7,2 magnituda, merupakan suatu keadaan yang sangat sulit bagi masyarakat terdampak.

Value Chain dan Pola Pengembangan Kelembagaan Komoditi Rumput Laut (*Kappaphycus Alvarezii*) Di Kabupaten Pulau Morotai
(Value Chain And Institutional Development Pattern Of Seaweed Commodity (*Kappaphycus Alvarezii*) In Morotai Island Regency)

Kode Klasifikasi DDC	658.401 .ADM.v
Sektor	Regional III
Sub-Sektor	Maluku dan Maluku Utara
Penerbit	Jurnal Sosial Ekonomi Kelautan dan Perikanan
Pengarang	Admi Athirah Ruzkiah Asaf Tarunamulia
Tahun Terbit	2021
Tipe File	Jurnal
Deskripsi	Penelitian dilakukan untuk mengetahui upaya pengembangan usaha budi daya rumput laut dengan analisis value chain dan pola pengembangan kelembagaan di daerah tersebut. Analisis deskriptif eksploratif dilakukan dengan gabungan pendekatan kualitatif dan kuantitatif. Pengumpulan data melalui proses pengamatan dan wawancara dengan para nelayan, pengumpul, pemerintah desa dan kabupaten yang menjadi sampel dalam penelitian. Metode analisis yang digunakan adalah SCAM (<i>System Commodity Assessment Method</i>).

NUSA TENGGARA TIMUR

JURNAL

Analisis Keberlanjutan Usaha Budi Daya Rumput Laut Di Sumba Timur, Nusa Tenggara Timur

Kode Klasifikasi DDC	332.49
Sektor	Regional III
Sub-Sektor	Nusa Tenggara Timur
Penerbit	J. Sosek KP
Pengarang	Permana Ari Soejarwo Risna Yusuf dkk
Tahun Terbit	2019
Tipe File	Jurnal
Deskripsi	Keberlanjutan usaha budi daya rumput laut di Sumba Timur dapat dipengaruhi oleh faktor ekonomi, kelembagaan dan teknologi. Untuk itu, memerlukan perencanaan yang dapat menjamin keberlanjutan usaha yang dilakukan. Penelitian ini bertujuan untuk menganalisis keberlanjutan usaha budi daya rumput laut dari faktor ekonomi, kelembagaan dan teknologi dengan menggunakan <i>Rapid Appraisal For Fisheries (RAPFISH)</i> .

Analisis Kebijakan Gizi Dalam Upaya Penanganan Masalah Gizi Di Provinsi Nusa Tenggara Timur

Kode Klasifikasi <i>DDC</i>	332.49
Sektor	Regional III
Sub-Sektor	Nusa Tenggara Timur
Penerbit	Jurnal Komunitas Kesehatan Masyarakat
Pengarang	Elisabet Bre Boli
Tahun Terbit	2020
Tipe File	Jurnal
Deskripsi	Nusa Tenggara Timur (NTT) merupakan salah satu provinsi di Indonesia dengan prevalensi kurang gizi yang tinggi. Kurangnya prioritas dalam kebijakan gizi diidentifikasi sebagai salah satu penyebab rendahnya perhatian dalam penanganan masalah gizi.

Analisis Pembelajaran Daring Selama Pandemi Covid-19 Di Daerah 3t (Nusa Tenggara Timur)

Kode Klasifikasi <i>DDC</i>	332.49
Sektor	Regional III
Sub-Sektor	Nusa Tenggara Timur
Penerbit	Jurnal Pendidikan
Pengarang	Fajeri Arkiang
Tahun Terbit	2021
Tipe File	Jurnal
Deskripsi	<p>Pandemi COVID-19 telah memaksa sistem pendidikan melakukan pembelajaran jarak jauh (PJJ). Peristiwa ini rentan bagi peserta didik di daerah Terdepan, Terluar, dan Tertinggal (3T) karena berpotensi kehilangan hak belajarnya. Tujuan penelitian ini sebagai tinjauan umum terkait pembelajaran daring selama pandemi COVID-19 di daerah 3T khususnya propinsi Nusa Tenggara Timur.</p>

Analisis Pengaruh Pendapatan Asli Daerah, Dana Bagi Hasil Dan Jumlah Penduduk Terhadap Anggaran Belanja Modal Di Provinsi Nusa Tenggara Timur

Kode Klasifikasi DDC	332.49
Sektor	Regional III
Sub-Sektor	Nusa Tenggara Timur
Penerbit	INTELEKTIVA : JURNAL EKONOMI, SOSIAL & HUMANIORA
Pengarang	Emilia Khristina Kiha Kamilaus Konstase Oki dkk
Tahun Terbit	2021
Tipe File	Jurnal
Deskripsi	Alokasi anggaran dalam membiayai pembangunan disuatu daerah tergantung pada arah dan tujuan daerah tersebut. Arah pembangunan di Provinsi Nusa Tenggara Timur masih didominasi pada alokasi belanja modal. Alasan mendasar alokasi tersebut karena ketersediaan infrastruktur pendukung pelaksanaan pembangunan di Provinsi Nusa Tenggara Timur masih sangat terbatas karena wilayah adalah daerah kepulauan, kemampuan daerah kabupaten menyediakan menyediakan infrastruktur terbatas, jumlah penduduk penikmat layanan publik. Dengan kata lain, alokasi belanja modal Provinsi Nusa Tenggara Timur orientasi pada pembangunan fisik.

Analysis Of The Characteristics And Development Disparities Among Districts_Cities In East Nusa Tenggara Province

Kode Klasifikasi DDC

332.49

Sektor

Regional III

Sub-Sektor

Nusa Tenggara Timur

Penerbit

Jurnal Ekonomi Pembangunan (JEP)

Pengarang

Estherlina Sagajoka
Falentina Lucia Banda

Tahun Terbit

2019

Tipe File

Jurnal

Deskripsi

Pembangunan ekonomi daerah di Provinsi Nusa Tenggara Timur perlu dikembangkan berdasarkan potensi dan karakteristik daerah untuk menghasilkan nilai tambah dan memberikan kontribusi ekonomi yang signifikan, menciptakan iklim usaha yang positif, membangun citra dan identitas daerah berdasarkan sumber daya yang menjadi keunggulan kompetitif daerah dan memberikan dampak ekonomi dan sosial yang positif. Perkembangan ekonomi di Provinsi Nusa Tenggara Timur berdasarkan potensi dan karakteristik lokal diperlukan untuk menghadapi tantangan dan permasalahan pembangunan di era milenial ini, untuk meningkatkan Pendapatan Domestik Regional Bruto dan pertumbuhan ekonomi masing-masing kabupaten yang relatif konstan atau cenderung rendah pasca krisis ekonomi.

Benih-Benih Ideologi Islamisme Radikal Di Kalangan Sejumlah Mahasiswa NTT

Kode Klasifikasi <i>DDC</i>	332.49
Sektor	Regional III
Sub-Sektor	Nusa Tenggara Timur
Penerbit	Jurnal Ledalero
Pengarang	Bernard Raho Mathias Daven
Tahun Terbit	2020
Tipe File	Jurnal
Deskripsi	<p>Artikel ini berfokus pada akar radikalisme seperti yang dapat dilihat pada kaum muda Muslim di Provinsi NTT. Mayoritas penduduk provinsi ini adalah kristen Protestan atau Katolik. Secara nasional, NTT memiliki reputasi sebagai provinsi yang diwarnai oleh toleransi beragama. Orang-orang dari berbagai agama hidup berdampingan dengan damai. Alasan yang mungkin untuk ini adalah kenyataan bahwa hubungan keluarga dan persahabatan cenderung melintasi batas-batas agama. Namun, dalam beberapa waktu terakhir kerukunan umat beragama telah dipengaruhi oleh pemikiran radikal di kalangan mahasiswa Muslim tersier. Benih-benih ini dapat dilihat dalam pemahaman mereka tentang, dan sikap terhadap, Islamisme radikal.</p>

Dampak Ekonomi Wisata Bahari Di Kabupaten Alor

Kode Klasifikasi <i>DDC</i>	332.49
Sektor	Regional III
Sub-Sektor	Nusa Tenggara Timur
Penerbit	J. Sosek KP
Pengarang	Umi Muawanah Riesti Triyanti
Tahun Terbit	2020
Tipe File	Jurnal
Deskripsi	Kabupaten Alor merupakan salah satu kabupaten di Provinsi Nusa Tenggara Timur yang memiliki potensi obyek wisata alam yang beragam, termasuk wisata alam bahari yang dapat mendukung perekonomian masyarakat Alor. Jumlah wisatawan yang mengunjungi kabupaten Alor pada tahun 2017 mengalami peningkatan sekitar 56% dari tahun sebelumnya. Dilihat dari banyaknya jumlah wisatawan yang mengunjungi Kabupaten Alor, maka diperlukan adanya penelitian terkait dengan pengaruh obyek wisata terhadap perekonomian masyarakat Alor.

Dampak Pengembangan Pos Lintas Batas Negara (PLBN) Motaain Pada Kawasan Perbatasan RI-RDTL Di Kabupaten Belu Provinsi Nusa Tenggara Timur

Kode Klasifikasi DDC

332.49

Sektor

Regional III

Sub-Sektor

Nusa Tenggara Timur

Penerbit

Jurnal Pembangunan Wilayah dan Kota

Pengarang

John R. B. Bara Lay1
Hadi Wahyono

Tahun Terbit

2018

Tipe File

Jurnal

Deskripsi

Kabupaten Belu merupakan salah satu kabupaten di Provinsi NTT yang berbatasan darat langsung dengan Negara RDTL sepanjang 126 KM dan terdapat 2 pintu resmi sebagai pintu gerbang di perbatasan RI-RDTL yaitu Motaain dan Turiskain. Terbukanya akses PLBN secara formal dan pengembangan PLBN Motaain yang didukung dengan konektivitas dan aksesibilitas yang semakin baik ke kawasan perbatasan berdampak terhadap meningkatnya kegiatan perdagangan di sekitar kawasan tersebut. Dengan melihat kondisi ini, perlu dilakukan penelitian untuk mengkaji dampak pengembangan PLBN Motaain ini terhadap kegiatan perdagangan. Pendekatan penelitian ini menggunakan metode kualitatif yang bersifat nonnumerik atau data tidak dalam bentuk angka.

Determinan Perilaku Buang Air Besar Sembarangan (BABS) Di Desa Kiritana Kecamatan Kampera

Kode Klasifikasi <i>DDC</i>	332.49
Sektor	Regional III
Sub-Sektor	Nusa Tenggara Timur
Penerbit	(Jurnal Keperawatan Komunitas
Pengarang	Ronaldi Paladiang Joni Haryanto
Tahun Terbit	2020
Tipe File	Jurnal
Deskripsi	Perilaku Buang Air Besar Sembarangan (BABS) adalah perilaku tidak sehat yang masih sering dilihat dalam kehidupan sehari-hari. Sampai saat ini perilaku BABS di Desa Kiritana Kecamatan Kampera masih dilakukan. Penelitian ini bertujuan untuk menganalisis faktor perilaku BABS di masyarakat Desa Kiritana Kecamatan Kampera.

Faktor Penentu dan Dampak Keberadaan Perusahaan Ayam Ras Pedaging di Provinsi Nusa Tenggara Timur

Kode Klasifikasi <i>DDC</i>	330.01
Sektor	Regional III
Sub-Sektor	Nusa Tenggara Timur
Penerbit	Jurnal Ilmu Peternakan dan Veteriner Tropis
Pengarang	Jefirstson Richset Riwukore Yohanes Susanto dkk
Tahun Terbit	2020
Tipe File	Jurnal
Deskripsi	Adanya perusahaan pembibitas ayam ras pedaging di NTT akan meningkatkan efektifitas rantai pemasaran ayam ras pedaging, menstimulasi lapangan pekerjaan baru, meningkatkan pendapatan yang didukung oleh kebijakan, sosial budaya, ekonomi, dan distribusi. Hal tersebut tentu telah dikaji secara baik dari aspek penanggulangan kerusakan lingkungan yang ditimbulkan oleh adanya perusahaan pembibitan ayam ras pedaging di NTT.

Faktor-Faktor Penentu Keputusan Pembelian Ikan Di Kabupaten Sumba Barat Daya, Nusa Tenggara Timur

Kode Klasifikasi <i>DDC</i>	330.01
Sektor	Regional III
Sub-Sektor	Nusa Tenggara Timur
Penerbit	J. Sosek KP
Pengarang	Estu Sri Luhur Freshty Yulia Arthatiani dkk
Tahun Terbit	2020
Tipe File	Jurnal
Deskripsi	Tingkat konsumsi ikan per kapita Indonesia masih tergolong rendah dibandingkan dengan potensi ikan yang melimpah. Kondisi ini tidak terlepas dari perilaku dan preferensi konsumen dalam mengambil keputusan membeli ikan. Studi ini bertujuan untuk menganalisis pola konsumsi dan factor-faktor penentu keputusan membeli ikan rumah tangga di Kabupaten Sumba Barat Daya.

Keanekaragaman Mangrove dan Pemanfaatannya Di Desa Daiama, Kecamatan Landu Leko, Kabupaten Rote Ndao, Propinsi Nusa Tenggara Timur

Kode Klasifikasi *DDC*

332.49

Sektor

Regional III

Sub-Sektor

Nusa Tenggara Timur

Penerbit

SIMBIOSA

Pengarang

Ratna B. Ngoma
Arnold Ch Hendrik

Tahun Terbit

2020

Tipe File

Jurnal

Deskripsi

Mangrove merupakan ekosistem utama pendukung kehidupan yang penting di wilayah pesisir dan lautan. Jenis-jenis mangrove di Desa Daiama khususnya Pulau Rote, pulau paling selatan Indonesia sampai saat ini belum diinventarisasi. Penelitian ini bertujuan untuk mengetahui struktur vegetasi mangrove dan pemanfaatannya di Desa Daiama, Kecamatan Landu Leko, Kabupaten Rote Ndao.

Kearifan Lokal Masyarakat Dalam Membangun Kerukunan Umat Beragama Di Kota Kupang, Nusa Tenggara Timur

Kode Klasifikasi *DDC*

330.01

Sektor

Regional III

Sub-Sektor

Nusa Tenggara Timur

Penerbit

JURNAL ANTROPOLOGI

Pengarang

Moh. Mul Akbar Eta Parera
Marzuki

Tahun Terbit

2020

Tipe File

Jurnal

Deskripsi

Mangrove merupakan ekosistem utama pendukung kehidupan yang penting di wilayah pesisir dan lautan. Jenis-jenis mangrove di Desa Daiama khususnya Pulau Rote, pulau paling selatan Indonesia sampai saat ini belum diinventarisasi. Penelitian ini bertujuan untuk mengetahui struktur vegetasi mangrove dan pemanfaatannya di Desa Daiama, Kecamatan Landu Leko, Kabupaten Rote Ndao.

Kendala Pengembangan Pariwisata di Destinasi Pariwisata Labuan Bajo Nusa Tenggara Timur

Kode Klasifikasi <i>DDC</i>	332.49
Sektor	Regional III
Sub-Sektor	Nusa Tenggara Timur
Penerbit	Jurnal Destinasi Pariwisata
Pengarang	Antonius Sugiarto a I Gusti Agung Oka Mahagangga
Tahun Terbit	2020
Tipe File	Jurnal
Deskripsi	Labuan Bajo adalah destinasi wisata yang terkenal ke mancanegara. Keunikan Labuan Bajo adalah dalam panorama alam dan wisata bahari. Hal ini membuat Labuan Bajo menjadi destinasi super prioritas pengembangan pariwisata Indonesia. Pengembangan pariwisata meliputi atraksi, aksesibilitas, fasilitas, dan tambahan. Labuan Bajo masih dihadapkan pada konstraints terkait pengembangan empat komponen produk pariwisata tersebut, sehingga potensi pariwisata belum berkembang secara optimal.

Kepemimpinan Transformasional Dalam Manajemen Sumber Daya Manusia (Studi Kasus Aparatur Sipil Negara Pemerintah Kota Kupang Nusa Tenggara Timur)

Kode Klasifikasi <i>DDC</i>	330.01
Sektor	Regional III
Sub-Sektor	Nusa Tenggara Timur
Penerbit	Jurnal Ecoment Global
Pengarang	Jefirstson Richset Riwukore Mazuki Alie dkk
Tahun Terbit	2021
Tipe File	Jurnal
Deskripsi	Populasi responden dalam penelitian ini adalah Aparatur Sipil Negara (ASN) lingkup Pemerintah Kota Kupang Nusa Tenggara Timur golongan I sampai golongan IV sejumlah 370 orang ASN Pemkot Kupang yang terdiri atas ASN golongan I sebanyak 8 orang responden, golongan II sebanyak 80 orang responden, golongan III sebanyak 215 orang responden, dan golongan IV sebanyak 67 orang responden. Jenis data dalam penelitian ini terdiri atas data primer dan data sekunder.

Literasi Wisata Lamalera Dalam Upaya Peningkatan Kesejahteraan Masyarakat di Lembata, Nusa Tenggara Timur

Kode Klasifikasi *DDC*

330.01

Sektor

Regional III

Sub-Sektor

Nusa Tenggara Timur

Penerbit

Jurnal PKS

Pengarang

Marselus Robot1
Lasarus Jehamat

Tahun Terbit

2021

Tipe File

Jurnal

Deskripsi

Literasi wisata dilatarbelakangi oleh sebuah kenyataan bahwa pariwisata selama ini hanya mengedepankan aspek fisik lahiriah semata. Padahal, pariwisata tidak hanya berhubungan dengan pemandangan indah. Pariwisata berkaitan dengan unsur kedalaman wisata. Oleh karena itu, wisata berbasis budaya penting untuk diteliti. Sebagai sebuah destinasi wisata internasional, Lamalera masih dianggap misterius. Proses penangkapan ikan paus secara tradisional ternyata tidak hanya menggambarkan relasi sosial-spiritual masyarakat dengan laut tetapi juga memiliki peran dan fungsi kesejahteraan. Untuk mencapai tujuan itu, literasi wisata Lamalera menulis pokok-pokok penting aspek pariwisata.

Living Deaths_Anthropological Analysis Of Death Rites In Paubokol Community, Regency Of Lembata, NTT

Kode Klasifikasi DDC

332.49

Sektor

Regional III

Sub-Sektor

Nusa Tenggara Timur

Penerbit

Jurnal Antropologi: Isu-Isu Sosial Budaya

Pengarang

Hipolitus Kristoforus Kewuel

Tahun Terbit

2020

Tipe File

Jurnal

Deskripsi

Kematian adalah bagian dari realitas yang akan datang kepada semua orang. Ini bukan realitas konyol dan bukan realitas yang mengakhiri hidup seseorang, sebaliknya realitas membawa diri ke kehidupan baru dua dimensi. Pertama, dimensi kehidupan kekal yang secara pribadi dijalani oleh diri sendiri dan pada saat yang sama terkait dengan teologi dan studi agama. Kedua, dimensi kehidupan sosial di antara keluarga hidup seseorang dan pada saat yang sama terkait dengan ranah adat istiadat dan budaya. Dengan metode etnografi, penelitian ini lebih difokuskan pada penelusuran praktik-praktik ritual kematian untuk mengungkap kekuatan kematian untuk menghidupkan kembali masyarakat.

Mechanism of Implementing Technology in The Community of Eastern Indonesia (Case Study in Belu Regency, Nusa Tenggara Timur Province)

Kode Klasifikasi DDC

330.01

Sektor

Regional III

Sub-Sektor

Nusa Tenggara Timur

Penerbit

Journal of STI Policy and Management

Pengarang

Rachmini Saparita
Savitri Dyah

Tahun Terbit

2020

Tipe File

Jurnal

Deskripsi

Lembaga Ilmu Pengetahuan Indonesia (LIPI) merupakan salah satu lembaga Litbang yang mengembangkan dan mengimplementasikan teknologi bagi pengguna (UKM dan masyarakat). Para peneliti di LIPI melakukan berbagai kegiatan implementasi teknologi di Kabupaten Belu berdasarkan keahlian mereka. Namun, kebanyakan dari mereka hanya fokus pada implementasi teknologi, tidak membahas mekanisme dan pemeliharaan penggunaannya setelah implementasi. Bagaimana seharusnya teknologi ditransfer sehingga digunakan oleh masyarakat secara terus menerus, atau setidaknya implementasi kegagalannya dapat diminimalkan? Makalah ini menetapkan pola atau mekanisme implementasi teknologi yang dapat digunakan untuk meningkatkan penggunaannya di masyarakat.

Membangun Kapasitas Petani Lahan Marjinal di Perbatasan Darat Indonesia (Kasus di Belu, Nusa Tenggara Timur)

Kode Klasifikasi <i>DDC</i>	330.01
Sektor	Regional III
Sub-Sektor	Nusa Tenggara Timur
Penerbit	Jurnal Agriekstensia
Pengarang	Budi Sawitri1 Siti Amanah dkk
Tahun Terbit	2020
Tipe File	Jurnal
Deskripsi	Perbatasan negara merupakan garda terdepan dalam upaya menghadapi dampak integrasi terhadap negara tetangga. Kondisi keberagaman biofisik dan sosial yang tinggi menjadi salah satu permasalahan dalam upaya pembangunan sehingga diperlukan pendekatan pembangunan yang tepat, terutama di bidang pertanian.

Minat berwirausaha dari mahasiswa di Nusa Tenggara Timur

Kode Klasifikasi <i>DDC</i>	332.49
Sektor	Regional III
Sub-Sektor	Nusa Tenggara Timur
Penerbit	Jurnal Ekonomi dan Bisnis
Pengarang	Hedwigh H. T. Lejap Wahdiyat Moko dkk
Tahun Terbit	2020
Tipe File	Jurnal
Deskripsi	Instrumen analisis yang dipakai adalah regresi linear berganda. Temuan penelitian memperlihatkan bahwa sikap kewirausahaan, norma subjektif, efikasi diri, dan kesiapan instrumen memiliki pengaruh yang positif dan signifikan terhadap minat berwirausaha.

Model Pertumbuhan Kota (*Urban Growth*) Di Kabupaten Manggarai Timur Sebagai Administrasi Wilayah Baru (*Startup*)

Kode Klasifikasi DDC

330.01

Sektor

Regional III

Sub-Sektor

Nusa Tenggara Timur

Penerbit

Jurnal Pembangunan Wilayah dan Perencanaan Partisipatif

Pengarang

A W Hasyim
G Prayitno

Tahun Terbit

2020

Tipe File

Jurnal

Deskripsi

Instrumen analisis yang dipakai adalah regresi linear berganda. Temuan penelitian memperlihatkan bahwa sikap kewirausahaan, norma subjektif, efikasi diri, dan kesiapan instrumen memiliki pengaruh yang positif dan signifikan terhadap minat berwirausaha Kabupaten Manggarai Timur merupakan hasil pemekaran wilayah dari administrasi Kabupaten Manggarai tepatnya pada tanggal 17 Juli 2017. Jumlah penduduk di Kabupaten Manggarai Timur semakin meningkat dan berdampak pada bertambahnya luas lahan terbangun di beberapa kawasan dengan berbagai fungsi. Hal ini rentan terhadap munculnya permasalahan kota di masa yang akan datang apabila tidak diatur dengan regulasi yang kuat.

Nilai Penting Dan Strategis Nasional Rencana Zonasi Kawasan Taman Nasional Komodo

Kode Klasifikasi <i>DDC</i>	332.49
Sektor	Regional III
Sub-Sektor	Nusa Tenggara Timur
Penerbit	J. Sosek KP
Pengarang	Suraji Syofyan Hasan dkk
Tahun Terbit	2020
Tipe File	Jurnal
Deskripsi	Kawasan Taman Nasional Komodo dan sekitarnya merupakan salah satu kawasan strategis nasional. Penetapan kawasan ini dikarenakan kawasan Taman Nasional Komodo dan sekitarnya yang terletak di Pulau Flores dan Pulau Sumbawa memiliki potensi dan nilai penting strategis untuk dikembangkan sebagai penggerak ekonomi nasional berbasis perlindungan keanekaragaman hayati.

Pengaruh Pertumbuhan Ekonomi, Belanja Modal, Kesejahteraan Masyarakat Terhadap Ketimpangan Pendapatan Antar Daerah Di Provinsi Nusa Tenggara Timur

Kode Klasifikasi *DDC*

330.01

Sektor

Regional III

Sub-Sektor

Nusa Tenggara Timur

Penerbit

Jurnal Akuntansi: Transparansi dan Akuntabilitas

Pengarang

Novi Theresia Kiak

Tahun Terbit

2020

Tipe File

Jurnal

Deskripsi

Diantara tiga variabel pertumbuhan ekonomi, belanja Modal, dan Kesejahteraan Masyarakat, variabel pertumbuhan ekonomi saja yang berpengaruh positif dan signifikan. Berdasarkan temuan tersebut saran yang diberikan adalah Pemerintah daerah kabupaten dan Kota diseluruh propvinsi Nusa Tenggara Timur Pemerintah daerah dinilai perlu mengambil kebijakan strategis yang berorientasi pada peningkatan pertumbuhan ekonomi di daerah, dengan cara memperluas lapangan kerja, penyediaan infrastruktur ekonomi yang lebih baik dan sejalan dengan upaya pemerataan distribusi pendapatan di masyarakat, sehingga ketimpangan pendapatan antar daerah dapat diperkecil.

Pengembangan Infrastruktur Transportasi Di Provinsi Nusa Tenggara Timur

Kode Klasifikasi DDC

330.01

Sektor

Regional III

Sub-Sektor

Nusa Tenggara Timur

Penerbit

Jurnal Manajemen Transportasi & Logistik

Pengarang

Christina Natalia Sitorus
Budi Sitorus

Tahun Terbit

2017

Tipe File

Jurnal

Deskripsi

Provinsi Nusa Tenggara Timur memiliki luas wilayah 4.734.990 Ha dengan jumlah penduduk sebesar 5.036.687. Dari jumlah tersebut terdapat penduduk miskin sebanyak 1.1500.080 orang atau sebesar 22,01 %. Provinsi NTT memiliki beraneka ragam potensi daerah seperti tanaman pangan, pertanian, perkebunan, peternakan, kehutanan, perikanan dan kelautan, dan pertambangan. Dengan kemampuan sumber daya manusia yang ada diharapkan dapat meningkatkan kesejahteraan dan pertumbuhan ekonomi masyarakat di wilayah tertinggal.

Potensi Endapan Emas Yang Berasosiasi Dengan Struktur Geologi Daerah Lio Timur Flores Nusa Tenggara Timur

Kode Klasifikasi *DDC*

332.49

Sektor

Regional III

Sub-Sektor

Nusa Tenggara Timur

Penerbit

DINAMIKA REKAYASA

Pengarang

Huzaely Latief Sunan
Septyo Uji Pratomo

Tahun Terbit

2020

Tipe File

Jurnal

Deskripsi

Pulau Flores merupakan salah satu pulau di Indonesia yang kaya akan potensi bahan tambang termasuk emas. Secara umum, potensi pertambangan di Pulau Flores cukup besar yang meliputi berbagai jenis galian Golongan A, B dan C. Untuk jenis galian Golongan A (emas), baru merupakan perkiraan karena belum dilakukan penelitian secara seksama.

Strategi Pengelolaan Perikanan Skala Kecil Dengan Pendekatan Ekosistem Di Kabupaten Rote Ndao, Nusa Tenggara Timur

Kode Klasifikasi <i>DDC</i>	330.01
Sektor	Regional III
Sub-Sektor	Nusa Tenggara Timur
Penerbit	J. Sosek KP
Pengarang	Jotham S. R. Ninef1 Luky Adrianto
Tahun Terbit	2019
Tipe File	Jurnal
Deskripsi	Pengelolaan perikanan dengan pendekatan ekosistem (Ecosystem Approach to Fisheries Management - EAFM) merupakan pilihan yang tepat dalam mencapai tujuan pengelolaan perikanan skala kecil yang berkelanjutan.

Studi Rasionalisasi Pos Hidrologi Di Wilayah Sungai Benenain Di Provinsi Nusa Tenggara Timur

Kode Klasifikasi *DDC*

332.49

Sektor

Regional III

Sub-Sektor

Nusa Tenggara Timur

Penerbit

Jurnal Rekayasa Infrastruktur

Pengarang

Sarwanta

Tahun Terbit

2020

Tipe File

Jurnal

Deskripsi

Perencanaan bangunan air di suatu kawasan memerlukan data hidrologi, yang diperoleh dari pencataan pos hidrologi yaitu pos curah hujan dan pos duga air yang ada di kawasan tersebut. Data hidrologi yang valid dan akurat akan berpengaruh pada keakuratan hasil perencanaan bangunan air. Studi ini akan menganalisis rasionalisasi pos hidrologi yang ada di Wilayah Sungai (WS) Benenain, yang hasilnya akan diperoleh jumlah dan distribusi (sebaran) pos hidrologi yang mewakili karakteristik areal kawasan wilayah sungai Benenain. Hasil evaluasi terhadap pos hidrologi yang ada di Wilayah Sungai Benenain, keberadaan jumlah pos hidrologi telah memenuhi standar. Terdapat 17 (tujuh belas) pos hujan yang perlu direhabilitasi, 4 (empat) pos hujan perlu direlokasi.

Sustainable Community Development for Developing of Coastal Areas in Alor Regency, East Nusa Tenggara, Indonesia

Kode Klasifikasi DDC	330.01
Sektor	Regional III
Sub-Sektor	Nusa Tenggara Timur
Penerbit	Jurnal Pemberdayaan Masyarakat: Media Pemikiran dan Dakwah Pembangunan
Pengarang	Rachmini Saparita Diki Nanang Surachman dkk
Tahun Terbit	2020
Tipe File	Jurnal
Deskripsi	Kegiatan pemberdayaan masyarakat dilakukan di Kabupaten Alor - Nusa Tenggara Timur melalui penerapan teknologi pengolahan pangan berbasis ikan pada tahun 2018 & 2019, yang bertujuan untuk meningkatkan perekonomian masyarakat di wilayah pesisir Pulau Alor dan membangun konsep pemberdayaan berkelanjutan. Tahap intervensi didekati dengan metode Community Capacity Building. Pemberdayaan masyarakat yang dilakukan melalui transfer pengetahuan dan teknologi dengan bantuan berkelanjutan berimplikasi pada peningkatan keterampilan masyarakat pesisir dan penggunaan teknologi untuk meningkatkan nilai tambah.

Tantangan SPM_Menilik Mutu Pendidikan Sekolah Pedalaman di Ules Nusa Tenggara Timur

Kode Klasifikasi <i>DDC</i>	330.01
Sektor	Regional III
Sub-Sektor	Nusa Tenggara Timur
Penerbit	Edukatif : Jurnal Ilmu Pendidikan
Pengarang	Mochamad Fuad Hasan Metarum
Tahun Terbit	2021
Tipe File	Jurnal
Deskripsi	<p>Standar pelayanan minimal sudah diterapkan oleh pihak-pihak sekolah. Namun ada beberapa tantangan yang ditemukan sehingga tidak tercapainya mutu pendidikan yang ada yaitu : 1). Kurang tersedianya listrik, 2). Akses pendidikan, 3). Bantuan dana pendidikan dll. Upaya yang dilakukan oleh komite sekolah Ules Nusa Tenggara Timur dalam meneningkatkan mutu pendidikan sekolah dasar sebagaimana dijelaskan dalam beberapa aspek bidang, yaitu: bidang perencanaan, kurikulum dan evaluasi, bidang pengelolaan fasilitas, bidang pengelolaan pembiayaan, bidang sumber daya manusia. Peran komite sekolah, guru, staff , orang tua, masyarakat dan pemerintah sangat diperlukan untuk mendukung pembangunan pendidikan melalui standar nasional pendidikan yang ditetapkan.</p>

The Economic Losses of Surra Outbreak in Sumba Timur, Nusa Tenggara Timur-Indonesia

Kode Klasifikasi DDC	332.49
Sektor	Regional III
Sub-Sektor	Nusa Tenggara Timur
Penerbit	Tropical Animal Science Journal
Pengarang	R. S. Dewia R. Damajanti
Tahun Terbit	2020
Tipe File	Jurnal
Deskripsi	<p>Wabah Surra atau trypanosomiasis terjadi di Sumba Timur pada tahun 2010. Menyelidiki dampak ekonomi dari wabah Surra, terutama di daerah-daerah yang bebas dari Surra sebelumnya, belum pernah dilakukan di Indonesia. Tujuan keseluruhan dari penelitian ini adalah untuk menganalisis dampak ekonomi dari wabah Surra antara 2010 dan 2016 di Sumba Timur menggunakan formula yang dimodifikasi. Total kerugian ekonomi dihitung dengan jumlah biaya langsung, biaya tidak langsung, dan biaya pengeluaran lainnya menggunakan data primer dan sekunder. Data primer dikumpulkan dari wawancara dengan 30 petani, dipilih oleh multistage random sampling dan dari 2 petugas layanan peternakan.</p>

PAPUA

JURNAL

Dampak Pemanfaatan Ruang terhadap Ketersediaan Air Kawasan danau Sentani Sekitar Sub Das Expo

Kode Klasifikasi DDC	627.DAN.d
Sektor	Regional III
Sub-Sektor	Papua
Penerbit	<i>Urban and Regional Studies Journal</i>
Pengarang	Dantje Wilian Kawer Murshal Manaf Syafri Syafri
Tahun Terbit	2019
Tipe File	Jurnal
Deskripsi	Ruang sebagai wadah tempat manusia beraktivitas, seyogyanya harus dikelola dan dimanfaatkan dengan baik. Pemanfaatan ruang yang sesuai dengan daya dukung, akan menciptakan keseimbangan dan kelestarian lingkungan hidup. Pemanfaatan ruang Sub DAS Expo melalui upaya pemanfaatan lahan yang optimal sangat dibutuhkan untuk menjaga keberlanjutan ekosistem yang ada, dan mempertahankan kualitas lingkungan, serta menjaga keseimbangan antara kegiatan masyarakat dengan lingkungan di Sub DAS Expo.

Dampak Pemilihan Kepala Daerah Langsung dalam Kinerja Pegawai di Kantor distrik Sorong Manoi Kota Sorong

Kode Klasifikasi DDC

324,6.ARI.d

Sektor

Regional III

Sub-Sektor

Papua

Penerbit

Jurnal Noken Ilmu - Ilmu Sosial

Pengarang

Arie Purnomo

Tahun Terbit

2019

Tipe File

Jurnal

Deskripsi

Penelitian ini bertujuan untuk mengetahui dampak pemilihan kepala daerah (pilkada) langsung dalam kinerja pegawai di Kantor Distrik Sorong Manoi Kota Sorong. Penelitian dilaksanakan pada Kantor Distrik Sorong Manoi Kota Sorong. Informan penelitian yaitu yang berwenang dalam hal ini seluruh pegawai pada Kantor Distrik Sorong Manoi Kota Sorong. Untuk menganalisis data yang telah terkumpul menggunakan teknik analisis data kualitatif, yaitu data yang telah dikumpulkan, dihimpun baik data primer maupun sekunder dan selanjutnya disusun, dianalisis, diinterpretasikan kemudian diambil kesimpulan sebagai jawaban atas masalah yang ditel

Eksistensi Perempuan dalam Transformasi Sosial (Studi di PT Multi Usaha Raya Kabupaten Sorong)

Kode Klasifikasi DDC

305.9.RAS.e

Sektor

Regional III

Sub-Sektor

Papua

Penerbit

JURNAL NOKEN : Ilmu-Ilmu Sosial

Pengarang

Rasna
Nur Hidayat

Tahun Terbit

2019

Tipe File

Jurnal

Deskripsi

Penelitian ini bertujuan : a) Untuk mengetahui eksistensi perempuan dalam transformasi sosial di PT. Multi Usaha Raya kabupaten Sorong. b) Untuk mengetahui yang melatar belakangi perempuan bekerja di PT. Multi Usaha Raya kabupaten Sorong. Metode yang akan digunakan adalah metode penelitian kualitatif deskriptif yaitu metode penelitian yang memerlukan data berupa kata-kata atau kalimat secara lisan maupun tulisan serta data perilaku yang dapat diamati. Jenis penelitian yang digunakan penelitian terapan dan penelitian dasar atau murni. populasi dalam penelitian ini seluruh karyawan perempuan pada PT. Multi Usaha Raya di kabupaten Sorong.

Infrastructure Development in Papua Features and Challenges

Kode Klasifikasi DDC	620.FAD.i
Sektor	Regional III
Sub-Sektor	Papua
Penerbit	Policy & Governance Review
Pengarang	Fadhli Zul Fauzi A. A. Gede Brahmantya Murti dkk
Tahun Terbit	2019
Tipe File	Jurnal
Deskripsi	Artikel ini bertujuan untuk mengkaji isu pembangunan infrastruktur di Provinsi Papua, Indonesia. Artikel ini secara khusus membahas permasalahan yang dihadapi selama proses pembangunan infrastruktur di Jayapura dan tantangan dalam mengembangkannya. Metode yang digunakan dalam penelitian ini adalah metode kualitatif dengan pendekatan studi kasus, dimana kasus pembangunan infrastruktur yang dipilih adalah Stadion Papua Bangkit dan Jembatan Holtekamp yang terletak di Jayapura. Kedua kasus pembangunan infrastruktur tersebut menjadi contoh kasus yang menunjukkan sejauh mana dampak pembangunan infrastruktur di Papua, dan permasalahan yang dihadapi, mulai dari proses pembangunan hingga perluasan.

Resistensi Kepapuaan dalam Ruang Publik Kota (Analisa Sosio-Budaya Atas Fenomena Tidak Berhelm Mahasiswa Papua di Yogyakarta)

Kode Klasifikasi DDC

301.EFR.r

Sektor

Regional III

Sub-Sektor

Papua

Penerbit

Jurnal Noken: Ilmu-Ilmu Sosial

Pengarang

Efraim Mangaluk

Tahun Terbit

2019

Tipe File

Jurnal

Deskripsi

Penelitian ini berlangsung bulan Juli sampai dengan September 2015. Penelitian ini mengeksplorasi gejala-gejala resistensi mahasiswa Papua yang berangkat dari fenomena tidak berhelm pada jalan-jalan di kota Yogyakarta. Berbeda dengan pengendara motor yang cenderung tidak berhelm dengan alasan dasar *juvenile delinquency* (pelanggaran murni) di seputar jalan-jalan non protokol, mahasiswa Papua melakukan pelanggaran aturan tidak berhelm diseluruh jenis jalan, baik pada jalan-jalan kompleks perumahan, hingga jalan arteri dan jalan protokol. Perilaku melanggar aturan lalu lintas yang berupa tidak mengenakan helm saat mengendarai sepeda motor yang diikuti dengan tindakan perlawanan ketika pelakunya ditindak aparat polisi menunjukkan adanya resistensi oleh mahasiswa Papua kepada otoritas hukum di Yogyakarta.

Analisis Indeks Pembangunan Manusia di Provinsi Papua

Kode Klasifikasi <i>DDC</i>	363.9.JOK.a
Sektor	Regional III
Sub-Sektor	Papua
Penerbit	Jurnal Ekonomi dan Bisnis
Pengarang	Joko Hadi Susilo M Kholilurrohman Zainul Hasan
Tahun Terbit	2020
Tipe File	Jurnal
Deskripsi	Penelitian ini bertujuan untuk mengetahui faktor-faktor yang mempengaruhi indeks pembangunan manusia di Provinsi Papua Tahun 2006-2015. Metode penelitian ini menggunakan analisis kuantitatif deskriptif dengan alat uji eviws v.10. Populasi penelitian ini berada di 29 Kabupaten/Kota Provinsi Papua sehingga sampel dalam penelitian ini berjumlah 290 sampel yang diperoleh melalui data sekunder Badan Pusat Statistik (BPS).

Analisis Korelasi antara Lama Usaha, Modal, Lama Jam Kerja dan Tenaga Kerja dengan Pendapatan Pedagang (Studi Kasus Pedagang Mama – Mama Papua di distrik Elelim Kabupaten Yalimo Provinsi Papua)

Kode Klasifikasi DDC	331.2.MEK.a
Sektor	Regional III
Sub-Sektor	Papua
Penerbit	Jurnal Lensa Ekonomi
Pengarang	Mekise Peyon Dedy Riantoro dkk
Tahun Terbit	2020
Tipe File	Jurnal
Deskripsi	Penelitian ini bertujuan untuk mengetahui hubungan variabel lama usaha, modal lama jam kerja, dan tenaga kerja terhadap pendapatan pedagang. Sampel dari penelitian ini sebanyak 40 responden yang merupakan pedagang mama-mama Papua yang berdagang di pasar Imbi Distrik Elelim Kabupaten Yalimo Provinsi Papua. Pengambilan sampel menggunakan teknik accidental sampling. Data dianalisis dengan menggunakan <i>crossstabulation</i> dan <i>Microsoft Excel 2007</i> .

Analisis Oseanografi dalam Mendukung Budidaya Rumput Laut (*Eucheuma Cottonii*) di Teluk Sarawandori distrik Kosiwo Yapen-Papua

Kode Klasifikasi DDC

551,46.YOZ.a

Sektor

Regional III

Sub-Sektor

Papua

Penerbit

Urban and Regional Studies Journal

Pengarang

Yozef Numberi
Sutia Budi
Suryawati Salam

Tahun Terbit

2020

Tipe File

Jurnal

Deskripsi

Penelitian ini bertujuan untuk mengetahui karakteristik parameter fisika, kimia dan biologi perairan di teluk Sarawandori Distrik Kosiwo, Yapen Papua; dan mengetahui tingkat kesesuaian lokasi perairan teluk Sarawandori Distrik Kosiwo, Yapen Papua dalam mendukung pengelolaan budidaya rumput laut *Eucheuma cottonii*. Penelitian ini bersifat eksperimental menggunakan pendekatan kuantitatif dan pendekatan kualitatif. Penentuan stasiun dilakukan secara acak yang dianggap mewakili lokasi, baik pada lokasi yang ditemukan aktivitas budidaya rumput laut maupun pada daerah yang belum dilakukan aktivitas budidaya.

Analisis Pengembangan Budidaya Rumput Laut (*Eucheuma cottoni*) di Perairan Kosiwo Kabupaten Yapen

Kode Klasifikasi DDC	639,2092.RIC.a
Sektor	Regional III
Sub-Sektor	Papua
Penerbit	Urban and Regional Studies Journal
Pengarang	Richard Yohanes Mambai Suryawati Salam Erni Indrawati
Tahun Terbit	2020
Tipe File	Jurnal

Deskripsi

Rumput laut merupakan salah satu komoditas budidaya laut yang memiliki nilai ekonomis tinggi. Upaya mengembangkan budidaya rumput laut diperlukan untuk meningkatkan produksi serta meningkatkan pendapatan masyarakat pesisir. Keberhasilan budidaya rumput laut sangat dipengaruhi oleh faktor kualitas perairan yang mendukung dan sesuai untuk pertumbuhannya. Penelitian ini bertujuan menganalisis lingkungan internal dan eksternal yang mempengaruhi budidaya dan mengkaji strategi yang tepat dalam usaha pengembangan budidaya rumput laut (*Eucheuma cottonii*) di perairan distrik Kosiwo Kabupaten Kepulauan Yapen.

Dana Otsus Papua, Harus diawasi Secara Ketat dan Profesional

Kode Klasifikasi <i>DDC</i>	657,3.ERL.d
Sektor	Regional III
Sub-Sektor	Papua
Penerbit	Jurnal Intelejen.net
Pengarang	Erlangga Pratama
Tahun Terbit	2020
Tipe File	Jurnal
Deskripsi	Kalangan Dewan Perwakilan Daerah (DPD) RI dalam Raker dengan Wakil Menkeu RI tanggal 25 Februari 2020 sepakat agar Kementerian Keuangan RI untuk lebih mendorong daerah agar lebih memprioritaskan penggunaan dana Otsus Papua pada upaya peningkatan kesejahteraan dan pelayanan publik dengan memfokuskan pada sektor pendidikan dan kesehatan, dengan memperhatikan karakteristik demografi, sosial ekonomi, adat budaya dan politik keamanan, baik untuk provinsi Papua maupun Papua Barat dengan tata kelola yang baik.

Etnosentrisme dan Sikap Intoleran Pendatang Terhadap Orang Papua

Kode Klasifikasi <i>DDC</i>	305,8.ELI.e
Sektor	Regional III
Sub-Sektor	Papua
Penerbit	Jurnal Antropologi: Isu-Isu Sosial budaya
Pengarang	Elia Nurindah Sari Samsuri Samsuri
Tahun Terbit	2020
Tipe File	Jurnal
Deskripsi	Artikel ini bertujuan untuk meningkatkan kesadaran masyarakat Indonesia yang pluralistik. Kesadaran untuk bisa menghargai apapun tentang perbedaan yang ada di Indonesia, termasuk yang berasal dari Papua. Indonesia sekarang memiliki masalah toleransi. Meski banyak slogan atau himbauan masyarakat untuk bersikap toleran, nyatanya tidak sedikit kasus sikap intoleran yang terjadi. Ada begitu banyak kasus yang mengarah pada <i>rasisme</i> di Papua. Sikap <i>etnosentrisme</i> memberitahu kita bagaimana seseorang dari kelompok tertentu merasa lebih baik daripada kelompok lain.

Heterogenitas Kemiskinan dan Determinannya Studi Kasus Kabupaten dan Kota Provinsi Papua

Kode Klasifikasi <i>DDC</i>	362,5.JIH.h
Sektor	Regional III
Sub-Sektor	Papua
Penerbit	Jurnal Ilmu Ekonomi dan Pembangunan
Pengarang	Jihad Lukis Panjawa
Tahun Terbit	2020
Tipe File	Jurnal
Deskripsi	<p>Kemiskinan di Indonesia mengalami tren penurunan, baik jumlah maupun persentasenya, namun Provinsi Papua tidak demikian. Jumlah penduduk miskin di Papua mengalami peningkatan dan posisi tingkat kemiskinan lebih tinggi dari tingkat nasional. <i>Heterogenitas</i> kemiskinan terjadi di kabupaten dan kota di Papua. Tujuan dari penelitian ini adalah untuk menganalisis determinan kemiskinan di kabupaten dan kota di Provinsi Papua. Determinan kemiskinan meliputi pertumbuhan ekonomi, pembangunan manusia, desentralisasi, dan status daerah. Penelitian ini menggunakan metodologi kuantitatif dengan alat analisis regresi linier berganda. Temuan penelitian ini adalah peningkatan kinerja ekonomi yang diprosikan dengan pertumbuhan ekonomi yang dapat menurunkan tingkat kemiskinan di kabupaten dan kota di Provinsi Papua.</p>

Implementasi Kebijakan Penanggulangan Kemiskinan di Kecamatan Bomela Kabupaten Yahukimo

Kode Klasifikasi DDC	362,5.YOA.i
Sektor	Regional III
Sub-Sektor	Papua
Penerbit	Jurnal Paradigma Administrasi Negara
Pengarang	Yoas Sunyap Husain Hamka Syamsul Bahri
Tahun Terbit	2020
Tipe File	Jurnal
Deskripsi	Tujuan penelitian ini untuk menganalisis implementasi kebijakan penanggulangan kemiskinan di Kecamatan Bomela Kabupaten Yahukimo yang dilaksanakan oleh pemerintah dalam pemenuhan kebutuhan dasar masyarakat. Jika melihat fenomena sampai saat ini masyarakat Papua sebagian masih berada dibawah garis kemiskinan terutama di Kecamatan Bomela Kabupaten Yahukimo seperti kurangnya prasarana, tidak ada transportasi darat, masih kurang sosialisasi tentang hidup layak, masyarakat masih mengandalkan alam untuk memenuhi kebutuhan hidupnya. Penelitian ini menggunakan deskriptif kualitatif.

Implementation Of Indonesia's Marine Policy A Case Study(Implementation of Presidential Regulation No 16 of 2017 Concerning Indonesian Maritime Policy, Specifically Maritime Diplomacy in Papua)

Kode Klasifikasi DDC

577,6.MAH.i

Sektor

Regional III

Sub-Sektor

Papua

Penerbit

Political Science

Pengarang

Mahmud Ridho Ardi

A. Subianto

S. Sudirman

Tahun Terbit

2020

Tipe File

Jurnal

Deskripsi

Manajemen hubungan internasional yang baik telah menjadi perhatian utama politik luar negeri Indonesia sejak kemerdekaan negara itu. Karakter bangsa dan pemimpin negara seringkali menjadi faktor penentu yang menyebabkan hubungan antar negara berada dalam situasi yang penuh ketidakpastian. Beberapa pihak, berdasarkan analisis dokumen rahasia, diduga berusaha mempengaruhi kebijakan negara masing-masing untuk memberikan pengakuan kemerdekaan dan kedaulatan Papua. Berdasarkan Peraturan Presiden Nomor 16 Tahun 2017 tentang Kebijakan Kelautan Indonesia tanggal 20 Februari 2017, kondisi geografis dan demografis Indonesia akan membawa konsekuensi munculnya tantangan nyata bagi Indonesia yang harus dikelola secara komprehensif.

Infrastruktur di Papua Untuk Siapa

Kode Klasifikasi DDC	620.FOR.i
Sektor	Regional III
Sub-Sektor	Papua
Penerbit	Forest Watch Indonesia
Pengarang	Forest Watch Indonesia
Tahun Terbit	2020
Tipe File	Jurnal
Deskripsi	Banyak pandangan yang menganggap adanya kesalahan besar sejak awal dalam pendekatan yang dilakukan oleh negara (pemerintah pusat) terhadap orang-orang Papua dan wilayahnya. Salah satunya selalu memandang orang-orang Papua sebagai masyarakat yang “primitif”, mensimplifikasi masalah orang Papua pada soal ekonomi semata (ahistoris), dan menyeragamkan perlakuan atas masalah-masalah yang ada di Papua. Hal tersebut tercermin dari bagaimana pemerintah pusat menerapkan skema pembangunan Papua yang sama dengan wilayah-wilayah lainnya di Indonesia. Atau bisa dibilang membangun Papua ala Jawa.

Kajian Pengembangan Ekowisata Sebagai Pendekatan Terapi Hutan di Kawasan Wisata Hutan Mangrove Kota Sorong

Kode Klasifikasi DDC

577.6.NAT.k

Sektor

Regional III

Sub-Sektor

Papua

Penerbit

Jurnal Noken: Ilmu-Ilmu Sosial

Pengarang

Natasya Virginia Leuwol
Rona Patricia Sibarani

Tahun Terbit

2020

Tipe File

Jurnal

Deskripsi

Seseorang sangat membutuhkan wadah atau tempat yang sangat mendukung untuk cepat sembuh, tempat yang memberikan rasa batin yang tenang dan nyaman, tempat dimana seseorang bebas bergerak melakukan hal-hal yang membuat seseorang aktif dan menyenangkan. Konsep terapi hutan menawarkan kegiatan penyembuhan dan penghilang stres, dengan menyuguhkan atraksi alam sebagai komponen utama penunjang terapi. Ekowisata adalah, bentuk wisata yang bertanggung-jawab terhadap kelestarian area yang masih alami, memberi manfaat bukan hanya secara ekonomi, namun juga dapat memberi manfaat secara sosial psikologi dan mempertahankan keutuhan budaya bagi masyarakat setempat.

Peningkatan Berita Media Daring tentang Kerusakan di Papua

Kode Klasifikasi <i>DDC</i>	70,4.SEF.p
Sektor	Regional III
Sub-Sektor	Papua
Penerbit	Jurnal Pekommas
Pengarang	Seftiana Noorfi Widyarningsih Rani Dwi Lestari
Tahun Terbit	2020
Tipe File	Jurnal
Deskripsi	Penelitian ini membahas tentang peningkatan yang dilakukan oleh detik.com dan reuters.com pada isu kerusakan di Papua pada Tahun 2019. Penelitian ini dilatarbelakangi oleh adanya kecenderungan sudut pemberitaan yang berbeda dari masing-masing media tersebut. Penelitian ini menggunakan metode kualitatif dengan teori peningkatan media dari Robert Entman yang membagi peningkatan menjadi dua dimensi besar, yaitu seleksi isu dan penonjolan aspek tertentu dari isu. Komparasi dua media daring: detik.com dan reuters.com, dimaksudkan untuk memberikan perbandingan ideologi media dalam negeri dan luar negeri dalam meningkatkan isu kerusakan yang bersinggungan langsung dengan pemerintahan.

Pola Penyebaran Infeksi Covid-19 di Provinsi Papua Periode April- Juli Tahun 2020

Kode Klasifikasi DDC	614,4.IND.p
Sektor	Regional III
Sub-Sektor	Papua
Penerbit	Jurnal Poltekkes Jayapura
Pengarang	Indra Taufik Sahli Asrianto Asrianto Risda Hartati Novianti Yoyo Simega
Tahun Terbit	2020
Tipe File	Jurnal
Deskripsi	CoViD-19 adalah penyakit yang disebabkan oleh virus <i>Severe Acute Respiratory Syndrome Coronavirus 2</i> (SARS-CoV-2). Data kasus per tanggal 27 Juli penderita CoViD-19 di Papua mencapai 2130 kasus. Tujuan penelitian untuk mengetahui pola penyebaran infeksi CoViD-19 di Provinsi Papua tahun 2020. Metode penelitian deskriptif desain cross sectional, menggunakan data sekunder hasil pemeriksaan swab PCR Test periode April-Juli yang diperoleh dari Tim Gugus Tugas CoViD-19 Dinas Kesehatan Provinsi Papua.

Politik Keamanan dalam Penyelesaian Konflik Sosial di Papua

Kode Klasifikasi <i>DDC</i>	303,69.PAU.p
Sektor	Regional III
Sub-Sektor	Papua
Penerbit	Jurnal Noken: Ilmu-Ilmu Sosial
Pengarang	Paul Adryani Moento Fransiskus Wuniyu Welem Levi Betaubun
Tahun Terbit	2020
Tipe File	Jurnal
Deskripsi	Penelitian ini bertujuan untuk mengidentifikasi dan memahami penyelesaian konflik sosial di Provinsi Papua. Yang kita ketahui konflik sosial yang mengakibatkan jatuhnya korban jiwa. Artikel ini bertujuan untuk mengidentifikasi dan memahami penyelesaian konflik sosial di Provinsi Papua. Yang kita ketahui konflik sosial yang mengakibatkan jatuhnya korban jiwa. Tujuan Penelitian ini untuk mengkaji Politik keamanan dalam penyelesaian konflik sosial di Papua. Metode yang digunakan dalam penelitian ini adalah studi kepustakaan Yaitu sebuah studi kepustakaan yang diterapkan dengan mengumpulkan data, membedah berbagai dokumen dan laporan yang berhubungan dengan topik tulisan ini.

Development of Infrastructure And Economic Growth of Papua Province

Kode Klasifikasi DDC	338,9.SIT.d
Sektor	Regional III
Sub-Sektor	Papua
Penerbit	Journal of Economic & Development Studies
Pengarang	Siti Munawaroh Tri Haryanto
Tahun Terbit	2021
Tipe File	Jurnal
Deskripsi	Upaya pemerataan pembangunan melalui percepatan pembangunan infrastruktur dengan penyediaan sarana dan layanan infrastruktur yang berkualitas. Pemerintah terus mendorong pembangunan infrastruktur yang rusak guna meningkatkan pertumbuhan ekonomi, terutama daerah yang belum memiliki akses yang baik. Tujuan penelitian ini adalah untuk mengetahui pengaruh pembangunan infrastruktur terhadap pertumbuhan ekonomi Provinsi Papua. Penelitian ini menggunakan regresi data panel dengan Random Effect Model. Data infrastruktur yang digunakan dalam penelitian ini adalah infrastruktur jalan, infrastruktur pendidikan, infrastruktur kesehatan dari 29 kabupaten/kota periode 2011-2018.

Hambatan dan Tantangan dalam Penyelenggaraan Pendidikan Dasar di Kabupaten Biak Numfor Provinsi Papua di Era Otonomi Khusus Papua

Kode Klasifikasi *DDC*

372.ALF.h

Sektor

Regional III

Sub-Sektor

Papua

Penerbit

Jurnal Review Pendidikan dan Pengajaran

Pengarang

Alfasisromarakap
Ahman
dkk

Tahun Terbit

2021

Tipe File

Jurnal

Deskripsi

Populasi dan sampel dalam penelitian ini adalah tokoh-tokoh kunci yang mengetahui perkembangan pendidikan di kabupaten Biak-Numfor, seperti Kepala Dinas Pendidikan Kabupaten Biak-Numfor, Ketua dan staf Bappeda Biak-Numfor, pengawas dan guru senior yang dipandang penulis memahami situasi dan perkembangan pendidikan di Kabupaten Biak-Numfor. Selain hasil wawancara, penulis juga melengkapi penelitian ini dengan merujuk data sekunder berupa publikasi dari badan pusat statistik setempat sebagai acuan tambahan menganalisis data. Penelitian ini menggunakan metode analisis deskriptif.

Identifikasi Kawasan Nilai Konservasi Tinggi 4 (Nkt 4) di Daerah Aliran Sungai Wafor, Kabupaten Supiori, Provinsi Papua

Kode Klasifikasi <i>DDC</i>	631,4.KHR.i
Sektor	Regional III
Sub-Sektor	Papua
Penerbit	Jurnal Natural
Pengarang	Khristian Enggar Pamuji
Tahun Terbit	2021
Tipe File	Jurnal
Deskripsi	<p>Salah satu atribut dalam NKT adalah Kawasan yang memberikan jasa ekosistem dasar pada situasi yang kritis atau sangat penting. Suatu wilayah dapat dipertimbangkan sebagai NKT 4 jika berperan dalam melindungi atau menyediakan jasa ekosistem mendasar dalam situasi penting, termasuk perlindungan daerah tangkapan air dan kontrol erosi pada tanah rentan dan lereng. Saat ini telah dilakukan penilaian keberadaan NKT 4 Daerah Aliran Sungai (DAS) Wafor yang berada di Distrik Supiori Timur, Kabupaten Supiori, Provinsi Papua. Sungai-sungai di DAS Wafor dimanfaatkan oleh masyarakat lokal sebagai sumber air bersih. Sungai Wafor memiliki rasio relief rata-rata antara 0.04, namun di beberapa tempat terutama bagian hulu, kemiringan lereng mencapai 30%-40%. Faktor bentuk (Form factor/ Rf) DAS Wafor memiliki nilai 0.62 atau bentuk DAS relatif membulat dan rasio elongasi sebesar 0.71.</p>

Makna Simbol Komunikasi Melalui Uang dan Piring Gantung (Barang Antik) dalam Pernikahan Adat Suku Muslim Papua

Kode Klasifikasi DDC	909,041.LIA.m
Sektor	Regional III
Sub-Sektor	Papua
Penerbit	Jurnal Universitas Darussalam Gontor
Pengarang	Lian Frisdiana Komaria Kwando Tony Sukasah Teguh Dwi Putranto
Tahun Terbit	2021
Tipe File	Jurnal

Deskripsi

Suku Irirutu III adalah salah satu Suku dari 300 Suku di Papua yang mendiami Indonesia dengan mayoritas penduduk aslinya beragama Islam dengan daerah geografisnya berupa dataran yang dekat dengan laut. Kemajuan di Papua membuat masyarakat Papua telah mengalami pergeseran budaya dan juga tradisi yang ada di Papua sejak zaman dahulu. Penelitian ini bertujuan mengkaji makna simbolik dan mendeskripsikan tentang kebudayaan asli Papua secara dalam dari aspek-aspek seperti nilai-nilai, pesan adat budaya dalam prosesi pernikahan bagi masyarakat Suku Irirutu III, antara lain dari sisi verbal, dan nonverbal dengan menggunakan metode studi kasus.

Potensi Papua Sebagai Jalur Perdagangan Internasional Indonesia Dengan Kawasan Pasifik

Kode Klasifikasi <i>DDC</i>	381.RUS.p
Sektor	Regional III
Sub-Sektor	Papua
Penerbit	Jurnal Noken: Ilmu-Ilmu Sosial
Pengarang	Rusdi J. Abbas Muhamad Firmansyah Frisca Lampita
Tahun Terbit	2021
Tipe File	Jurnal
Deskripsi	<p>Indonesia sebagai negara kepulauan yang terletak diantara Samudera Hindia dan Samudera Pasifik menjadikan wilayah ini memiliki posisi strategis. Utamanya Papua sebagai jalur perdagangan internasional. Posisi geografis dan potensi sumber daya di dalamnya menjadi modal besar bagi Papua sebagai jalur perdagangan internasional yang akan menghubungkan jalur perdagangan Indonesia dengan kawasan Pasifik. Hal inilah yang membuat Papua memiliki potensi besar dalam menjalankan manuver geopolitik Indonesia di kawasan Pasifik. Konektivitas jalur komunikasi menjadi kunci utama bagi Indonesia untuk dapat meningkatkan pengaruh Indonesia dalam hubungan perdagangan di kawasan Pasifik.</p>

Respon Masyarakat Terhadap Rekrutmen Calon Pegawai Negeri Sipil Yang Berbasis Computer Assisted Test di distrik Sausapor Kabupaten Tambrau

Kode Klasifikasi DDC	301.NUR.r
Sektor	Regional III
Sub-Sektor	Papua
Penerbit	Jurnal Noken: Ilmu-Ilmu Sosial
Pengarang	Nur Hidayah Masni Banggu Anifah Anifah
Tahun Terbit	2021
Tipe File	Jurnal
Deskripsi	Penelitian ini bertujuan untuk mengetahui respon masyarakat terhadap Rekrutmen Calon Pegawai Negeri Sipil yang berbasis CAT, upaya menyempurnakan penggunaan CAT dan hambatan dalam rekrutmen CPNS berbasis CAT di distrik Sausapor Kabupaten Tambrau. Penelitian ini bersifat deskriptif analisis dengan tujuan untuk memberi gambaran mengenai situasi yang terjadi dengan menggunakan analisa kualitatif.

PAPUA BARAT

JURNAL

Analisis Determinan Tingkat Kemiskinan di Kabupaten Tambrau Provinsi Papua Barat Tahun 2009 - 2019

Kode Klasifikasi <i>DDC</i>	330.01
Sektor	Regional III
Sub-Sektor	Papua Barat
Penerbit	Jurnal Lensa Ekonomi
Pengarang	Sisilia Maria Parinusa Danny E. Waimbo
Tahun Terbit	2020
Tipe File	Jurnal
Deskripsi	Salah satu tolak ukur keberhasilan proses pembangunan di suatu wilayah dapat dilihat dari menurunnya jumlah penduduk miskin. Kabupaten Tambrau merupakan salah satu Kabupaten di Papua Barat yang memiliki persentase penduduk miskin tertinggi setelah Kabupaten Pegunungan Arfak.

Analisis Efisiensi dan Efektivitas Pengelolaan Keuangan Daerah di Kabupaten Manokwari

Kode Klasifikasi <i>DDC</i>	330.01
Sektor	Regional III
Sub-Sektor	Papua Barat
Penerbit	Jurnal Lensa Ekonomi
Pengarang	Johanes Paulus Koromath
Tahun Terbit	2020
Tipe File	Jurnal
Deskripsi	Berdasarkan analisis menunjukkan bahwa rata-rata tingkat efisiensi pengelolaan keuangan daerah di Kabupaten Manokwari adalah sebesar 92,50% yang berarti tingkat efisiensi masih kurang. Selanjutnya rata-rata tingkat efektivitas pengelolaan keuangan daerah di Kabupaten Manokwari adalah sebesar 89,32%. Artinya cukup efektif.

Analisis Pengaruh Aglomerasi Industri Pengolahan dan Pertanian Terhadap Hubungan Antara Pertumbuhan Ekonomi dengan Ketimpangan Regional di Provinsi Papua Barat

Kode Klasifikasi <i>DDC</i>	330.01
Sektor	Regional III
Sub-Sektor	Papua Barat
Penerbit	Jurnal Lensa Ekonomi
Pengarang	Yuli Tri Arimurty Nainggolan Rully N. Wurarah dkk
Tahun Terbit	2020
Tipe File	Jurnal
Deskripsi	Penelitian dilakukan dengan menghitung Indeks Williamson sebagai indikator ketimpangan wilayah, Indeks Balassa sebagai indikator aglomerasi industri dan pertanian, dan menghitung pertumbuhan ekonomi. Kemudian dilakukan analisis tentang apakah pertumbuhan ekonomi secara signifikan mempengaruhi disparitas antar kabupaten / kota di Papua Barat. Sepuluh variabel diuji menggunakan uji interaksi, uji beda mutlak dan uji residual.

Analisis Pengaruh Pendapatan Asli Daerah (PAD) dan Dana Alokasi Umum (DAU) Terhadap Produk Domestik Regional Bruto (PDRB) di Provinsi Papua Barat 2014-2018

Kode Klasifikasi <i>DDC</i>	330.01
Sektor	Regional III
Sub-Sektor	Papua Barat
Penerbit	Jurnal Lensa Ekonomi
Pengarang	Gabriel Sasea Rully N. Wurarah
Tahun Terbit	2020
Tipe File	Jurnal
Deskripsi	Pendapatan Asli Daerah tidak berpengaruh terhadap Produk Domestik Regional Bruto, selanjutnya Dana Alokasi Umum berpengaruh terhadap Produk Domestik Regional Bruto, dan selanjutnya Dummy Kab/kota induk tidak berpengaruh terhadap Produk Domestik Regional Bruto.

Analisis Pengembangan Pariwisata di Bakaro Beach untuk Meningkatkan Pendapatan Asli Daerah (PAD) Kabupaten Manokwari

Kode Klasifikasi <i>DDC</i>	330.01
Sektor	Regional III
Sub-Sektor	Papua Barat
Penerbit	Jurnal Lensa Ekonomi
Pengarang	Yusup Anthonimus Mayor Rully N Wurarah
Tahun Terbit	2020
Tipe File	Jurnal
Deskripsi	Dinas Pariwisata Kabupaten Manokwari belum memiliki program pengembangan pariwisata yang rinci, telah dilakukan pemasaran dan promosi terhadap objek wisata, akan tetapi belum ada regulasi yang jelas yang mengatur tentang pengelolaan objek wisata sehingga belum dapat dimanfaatkan untuk meningkatkan PAD Kabupaten Manokwari. Selain itu, kondisi infrastruktur bagi pengembangan pariwisata di Kabupaten Manokwari belum memadai.

Aplikasi Model *Environmentally Sensitive Area* (ESA) untuk Rekomendasi Kawasan Lindung Papua Barat Menuju Provinsi Konservasi

Kode Klasifikasi <i>DDC</i>	330.01
Sektor	Regional III
Sub-Sektor	Papua Barat
Penerbit	IGYA SER HANJOP
Pengarang	Syartinilia Rofifah Aulia Suyitno dkk
Tahun Terbit	2020
Tipe File	Jurnal
Deskripsi	Provinsi Papua Barat telah mendeklarasikan sebagai Provinsi Konservasi pada 19 Oktober 2015, dan diikuti munculnya Deklarasi Manokwari dan Inspirasi Teminabuan, yang pada dasarnya pemerintah dan masyarakat Papua Barat berkomitmen untuk menjaga minimal 70% daratan sebagai kawasan lindung. Namun, dalam Rencana Tata Ruang Wilayah Provinsi (RTRWP) Papua Barat Tahun 2013-2033, daratan yang dialokasikan untuk kawasan lindung hanya 34% dari luas daratan Provinsi Papua Barat. Tujuan penelitian ini adalah menyusun rekomendasi kawasan lindung sebagai usulan untuk revisi tata ruang Provinsi Papua Barat.

Belajar Bersama Covid 19 Evaluasi Pembelajaran Daring Era Pandemi di Perguruan Tinggi Keagamaan Islam Negeri, Papua Barat

Kode Klasifikasi *DDC*

330.01

Sektor

Regional III

Sub-Sektor

Papua Barat

Penerbit

Jurnal Pendidikan Islam

Pengarang

Agus Yudiawan

Tahun Terbit

2020

Tipe File

Jurnal

Deskripsi

Pelaksanaan bold learning telah dilakukan dengan baik di tengah pandemi co-19. Indikator konteks, input, proses, dan produksi rata-rata berada dalam kategori yang baik. Temuan yang menarik adalah siswa sebagai objek pembelajaran kesulitan keuangan dalam memenuhi akses jaringan. Kesimpulannya adalah model pembelajaran yang berani yang cukup efektif dan dapat digunakan sebagai media pembelajaran yang disertai dengan Pandemi. Selain itu, sebagai kesepakatan, kebijakan langsung tentang biaya pendidikan harus dilakukan yang merupakan dampak dari co-19.

Deforestasi di Kabupaten Teluk Bintuni Provinsi Papua Barat

Kode Klasifikasi <i>DDC</i>	330.01
Sektor	Regional III
Sub-Sektor	Papua Barat
Penerbit	IGYA SER HANJOP
Pengarang	Saremay Max Romario Hendri dkk
Tahun Terbit	2020
Tipe File	Jurnal
Deskripsi	<p>Deforestasi merupakan hilangnya tutupan hutan atau perubahan hutan yang dikonversi dari hutan menjadi bukan hutan. Deforestasi terencana merupakan deforestasi di areal izin konsesi dan izin konversi lahan pada kawasan hutan, sedangkan deforestasi tidak terencana merupakan deforestasi yang terjadi di luar areal izin konsesi dan izin konversi lahan pada kawasan hutan. Penelitian ini bertujuan untuk mengetahui: 1) Luas deforestasi selama 27 tahun sesuai time series atau periode data tutupan lahan tahun 1990 sampai 2017; 2) menghitung jumlah emisi karbon dioksida (CO₂) yang diakibatkan adanya deforestasi; 3) menghitung potensi kerugian ekonomi atau kerugian finansial sebagai dampak deforestasi selama 27 tahun.</p>

Evaluasi kebijakan pro masyarakat miskin (studi kasus program raskin di Kabupaten Manokwari)

Kode Klasifikasi DDC

330.01

Sektor

Regional III

Sub-Sektor

Papua Barat

Penerbit

Jurnal Ekonomi dan Bisnis

Pengarang

Yuyun P. Rahayua
Danny E. Waimbo

Tahun Terbit

2019

Tipe File

Jurnal

Deskripsi

Pemerintah telah berupaya untuk menstabilkan kehidupan masyarakat miskin yang kesulitan mengakses hak-hak dasar dengan melaksanakan program-program pemerintah yang langsung dirasakan oleh kalangan masyarakat umum, salah satunya adalah program beras subsidi untuk rumah tangga miskin (Raskin). Mengingat pelaksanaannya yang telah memasuki dua dekade, maka diperlukan adanya evaluasi mengenai tanggapan masyarakat penerima Raskin terhadap adanya pelaksanaan Program Raskin saat ini, khususnya terkait ketepatan aturan (mekanisme) dalam pembagian Raskin, dan kendala yang dihadapi dalam pelaksanaan Program Raskin.

Faktor – Faktor yang Mempengaruhi Minat Berwirausaha Perempuan Asli Papua di Pasar Wosi Kabupaten Manokwari

Kode Klasifikasi <i>DDC</i>	330.01
Sektor	Regional III
Sub-Sektor	Papua Barat
Penerbit	Jurnal Lensa Ekonomi
Pengarang	Husni Achmad Rochani dkk
Tahun Terbit	2020
Tipe File	Jurnal
Deskripsi	Secara simultan faktor sikap dan faktor kontekstual mempengaruhi variabel minat berwirausaha Perempuan Asli Papua. Sedangkan secara parsial terbukti bahwa faktor sikap dan faktor kontekstual berpengaruh positif dan signifikan terhadap minat berwirausaha.

Faktor Determinan Curahan Jam Kerja Tenaga Kerja 'Ojek' Sebagai Jasa Transportasi Kabupaten Manokwari

Kode Klasifikasi <i>DDC</i>	330.01
Sektor	Regional III
Sub-Sektor	Papua Barat
Penerbit	Jurnal Lensa Ekonomi
Pengarang	Pujah Rachma Siti Aisah Bauw
Tahun Terbit	2020
Tipe File	Jurnal
Deskripsi	Jumlah pendapatan berpengaruh positif dan signifikan, lama sekolah berpengaruh negatif dan tidak signifikan, kemudahan memperoleh kendaraan pribadi berpengaruh negatif dan tidak signifikan, kecelakaan kerja berpengaruh positif dan tidak signifikan terhadap jam kerja pengemudi sepeda motor. Pada tingkat kepercayaan 93,8%, variasi dari semua variabel independen menjelaskan variasi pengeluaran jam kerja, dan 6,2% sisanya dijelaskan oleh faktor-faktor lain di luar model.

Karakteristik dan Pola Migrasi di Kabupaten Manokwari

Kode Klasifikasi <i>DDC</i>	330.01
Sektor	Regional III
Sub-Sektor	Papua Barat
Penerbit	IGYA SER HANJOP
Pengarang	Josina Waromi Sepus Fatem dkk
Tahun Terbit	2020
Tipe File	Jurnal
Deskripsi	<p>Migrasi merupakan perpindahan penduduk dari suatu daerah ke daerah lain dalam waktu sementara maupun untuk menetap di daerah tujuan. Orang melakukan migrasi dikarenakan beberapa alasan di antara lain ekonomi, sosial, keamanan dan bencana alam. Salah satu alasan ekonomi yaitu ingin mencari pekerjaan di daerah tujuan, tapi juga karena adanya tren dekonsentrasi dari kota-kota besar ke kota-kota yang kecil yang baru dimekarkan menjadi provinsi atau kabupaten. Sejak terjadi pemekaran Provinsi Papua Barat dari Provinsi Papua, Kabupaten Manokwari menjadi daerah tujuan para migran. Migrasi yang tinggi mempengaruhi komposisi penduduk terutama dalam hal penambahan jumlah penduduk.</p>

Kenaikan Suhu Perairan Mengakibatkan Mastigias Papua Menghilang di Danau Laut Lenmakana Misool Kabupaten Raja Ampat, Papua Barat

Kode Klasifikasi <i>DDC</i>	330.01
Sektor	Regional III
Sub-Sektor	Papua Barat
Penerbit	Jurnal Sumberdaya Akuatik Indopasifik
Pengarang	Gandi Y.S. Purba
Tahun Terbit	2020
Tipe File	Jurnal
Deskripsi	Mastigias Papua adalah ubur-ubur yang menjadi trademark danau laut. Danau Ongeim'l Tketau Palau, Danau Hang Du I Vietnam, Danau Kakaban di Kalimantan, dan Danau Lenmakana di Raja Ampat Papua menjadi tujuan wisata eksotis karena kehadiran biota ini di danau. Suhu perairan sangat berpengaruh terhadap kehidupan ubur-ubur karena simbiosis mutualismenya dengan alga coklat <i>zooxanthellae</i> .

Model Komunikasi Harmonis Antarpemeluk Agama di Sorong Papua Barat

Kode Klasifikasi <i>DDC</i>	330.01
Sektor	Regional III
Sub-Sektor	Papua Barat
Penerbit	Jurnal Pekommas
Pengarang	Ali Nurdin Pudji Rahmawati
Tahun Terbit	2020
Tipe File	Jurnal
Deskripsi	<p>Proses komunikasi harmonis antarpemeluk agama dilakukan melalui tahapan penataan harmoni dan produktivitas. Tahapan penataan harmoni dilakukan melalui proses menanamkan rasa saling pengertian, toleransi, dan saling menghormati antarpemeluk agama. Tahapan ini menghasilkan produktivitas yaitu terwujudnya kerukunan antarumat beragama, dan melahirkan model komunikasi harmonis yang dibangun berdasarkan kerukunan, toleransi, dan kerja sama. Faktor pendukung komunikasi harmonis adalah adanya peran Forum Kerukunan Umat Beragama (FKUB), peran agama dan budaya, dan implementasi konsep hidup berbagi sebagai karakter khas masyarakat Papua. Faktor penghambatnya adalah adanya kesenjangan sosial-ekonomi.</p>

Pelaksanaan Tanggung Jawab Sosial oleh Perusahaan BUMN, Swasta, dan Pertambangan di Papua Barat

Kode Klasifikasi DDC

330.01

Sektor

Regional III

Sub-Sektor

Papua Barat

Penerbit

IGYA SER HANJOP

Pengarang

Ludia T. Wambrauw
Roni Bawole

Tahun Terbit

2020

Tipe File

Jurnal

Deskripsi

Sebagian besar responden perusahaan (80,77 persen) melaksanakan program TSP, sedangkan seperlima perusahaan (19,23 persen) tidak melaksanakan. Program TSP pada umumnya difokuskan pada bidang pendidikan, kesehatan, ekonomi, sosial dan lingkungan. Beberapa Perusahaan sudah memiliki prosedur untuk program TSP, akan tetapi sebagian besar perusahaan melaksanakan TSP sebagai bantuan sukarela dan pada umumnya masih dalam bentuk program bantuan langsung pada masyarakat atau charity. Pelaksanaan TSP oleh perusahaan berdasarkan ISO 26000, menunjukkan bahwa untuk organisasi pemerintah skor pelaksanaan TSP perusahaan adalah 32,47; Hak asasi manusia 22,43; ketenagakerjaan 33,25; pengembangan masyarakat 40,93 dari skor maksimum 50.

Pemetaan Potensi Bahaya Gempa Bumi di Provinsi Papua Barat Menggunakan Metode Percepatan Tanah Maksimum dan *Point Source Analysis*

Kode Klasifikasi <i>DDC</i>	330.01
Sektor	Regional III
Sub-Sektor	Papua Barat
Penerbit	Jurnal Natural
Pengarang	Arif Faisol
Tahun Terbit	2020
Tipe File	Jurnal
Deskripsi	Gempa bumi merupakan salah satu bencana alam utama di Papua Barat. Berdasarkan informasi dari Badan Nasional Penanggulangan Bencana (BNPB), frekuensi gempa bumi yang menghancurkan di Papua Barat sedikitnya 9 kali sepanjang tahun 2002 – 2015.

Pemetaan Sektor Unggulan Untuk Mendukung Pertumbuhan Ekonomi Di Kabupaten Pegunungan Arfak Provinsi Papua Barat

Kode Klasifikasi *DDC*

330.01

Sektor

Regional III

Sub-Sektor

Papua Barat

Penerbit

Jurnal Gama Societa

Pengarang

Muhammad Gilang Gumilar

Tahun Terbit

2020

Tipe File

Jurnal

Deskripsi

Kabupaten Pegunungan Arfak di Provinsi Papua Barat, merupakan daerah otonom yang baru dibentuk dengan berbagai potensi sektor ekonomi yang dapat dikembangkan untuk mendukung pertumbuhan ekonomi dan pembangunan daerah.

Pendekatan Keadilan dan Keamanan dalam Pembagian Manfaat Hutan Produksi Berbasis Masyarakat Hukum Adat di Papua Barat

Kode Klasifikasi *DDC*

330.01

Sektor

Regional III

Sub-Sektor

Papua Barat

Penerbit

IGYA SER HANJOP

Pengarang

Jonni Marwa
Mustofa Agung Sardjono

Tahun Terbit

2019

Tipe File

Jurnal

Deskripsi

Pembagian manfaat dari sumberdaya hutan merupakan pendekatan dalam penyelesaian konflik pengelolaan sumberdaya hutan yang dapat dibangun dari berbagai pendekatan dengan berbagai kriteria. Tujuan penelitian ini untuk mengidentifikasi dan mengembangkan pendekatan keadilan dan keamanan dalam pembagian manfaat sumberdaya hutan produksi berbasis masyarakat hukum adat.

Penerapan Analisis Regresi Data Panel Pada Indeks Pembangunan Manusia Di Provinsi Papua Barat

Kode Klasifikasi <i>DDC</i>	330.01
Sektor	Regional III
Sub-Sektor	Papua Barat
Penerbit	Jurnal Natural
Pengarang	Desti Setya Ningsih Esther Ria Matulesy
Tahun Terbit	2020
Tipe File	Jurnal
Deskripsi	Analisis Regresi Data Panel merupakan gabungan antara data time series dan data cross section. Tujuan dari penelitian ini adalah menentukan model terbaik analisis regresi data panel pada IPM di Provinsi Papua Barat dan menentukan model IPM di Provinsi Papua Barat. Data yang digunakan dalam penelitian ini merupakan berupa data Papua Barat Dalam Angka Publikasi Tahun 2019 dan data Indeks Pembangunan Manusia Publikasi Tahun 2019.

Pengaruh Pembangunan Kawasan Ekonomi Khusus Sorong Terhadap Pertumbuhan Ekonomi Provinsi Papua Barat

Kode Klasifikasi DDC

330.01

Sektor

Regional III

Sub-Sektor

Papua Barat

Penerbit

Pengaruh Pembangunan Kawasan Ekonomi Khusus

Pengarang

Teguh Syali
A. Muhibuddin
dkk

Tahun Terbit

2020

Tipe File

Jurnal

Deskripsi

Sorong merupakan kota yang sangat strategis karena merupakan pintu masuk dan persinggahan provinsi papua. Sorong juga dikenal sebagai kota perdagangan dan industri jasa karena dikelilingi oleh kawasan kabupaten sumber daya alam yang sangat potensial yang dapat membuka peluang investasi dalam dan luar negeri. Kawasan Ekonomi Khusus (KEK) adalah kawasan dengan batas tertentu untuk melaksanakan fungsi perekonomian dan memperoleh fasilitas tertentu. Kawasan tersebut disiapkan untuk memaksimalkan kegiatan industri, ekspor, impor, dan kegiatan ekonomi lainnya yang memiliki nilai ekonomi tinggi.

Pengaruh Penambahan Stasiun-Stasiun Seismik (STPI, TSPI, DAN IWPI) Terhadap Analisa Penentuan Parameter Gempa Bumi Studi Kasus Gempa Bumi Di Wilayah Papua Barat Tahun 2019 – 2020

Kode Klasifikasi DDC

330.01

Sektor

Regional III

Sub-Sektor

Papua Barat

Penerbit

Biolearning Jurnal

Pengarang

Andri Wijaya Bidang

Tahun Terbit

2020

Tipe File

Jurnal

Deskripsi

Wilayah Provinsi Papua Barat yang luas dan rawan aktifitas kegempaan membutuhkan stasiun seismik untuk menentukan lokasi gempabumi, oleh karena itu bagaimana dampak yang ditimbulkan akibat penambahan stasiun seismik terhadap analisa penentuan parameter gempabumi dan kegempaan wilayah Provinsi Papua Barat?. Data yang digunakan adalah data hasil analisa gempa di stasiun-stasiun seismik yang lama (SIJI,SWI,MWPI,RKPI,FAKI dan RAPI) dan stasiun seismik baru (STPI, TSPI, dan IWPI) menggunakan perangkat lunak Seiscomp3: studi kasus gempa tanggal 19 Maret 2020, 24 April 2020, 26 April 2020, 27 April 2020 dan 28 April 2020 serta menggunakan data kegempaan periode Juni 2019 hingga Januari 2020 (sebelum terpasang stasiun-stasiun seismik baru).

Penggunaan Bahasa Daerah Generasi Muda Provinsi Maluku Utara Dan Papua Barat

Kode Klasifikasi <i>DDC</i>	330.01
Sektor	Regional III
Sub-Sektor	Papua Barat
Penerbit	Jurnal Kajian Bahasa
Pengarang	Buha Aritonang
Tahun Terbit	2020
Tipe File	Jurnal
Deskripsi	Penggunaan bahasa daerah di kalangan generasi muda ketika menulis surat dan short message service (SMS)/ whatsapp (WA) dalam ranah keluarga menarik untuk dikaji. Dalam tulisan ini kajian dibatasi pada masalah penggunaan bahasa daerah di kalangan generasi muda, khususnya generasi muda Maluku Utara dan Papua Barat dalam ranah keluarga ketika mereka menulis surat dan SMS/WA kepada mitra tutur.

Potensi Pemanfaatan Data Iklim Berbasis Citra Satelit untuk Pengembangan Lahan Pertanian di Provinsi Papua Barat

Kode Klasifikasi *DDC*

330.01

Sektor

Regional III

Sub-Sektor

Papua Barat

Penerbit

IGYA SER HANJOP

Pengarang

Arif Faisol
Atekan

Tahun Terbit

2020

Tipe File

Jurnal

Deskripsi

Pengembangan lahan pertanian di Provinsi Papua Barat mengacu pada peta Zona Agro-Ekologi (ZAE) yang dirilis oleh Badan Penelitian dan Pengembangan Pertanian-Kementerian Pertanian. Salah satu parameter yang digunakan pada pembuatan peta ZAE adalah data iklim yang diperoleh dari stasiun iklim. Keberadaan stasiun iklim di Provinsi Papua Barat saat ini belum sesuai dengan rekomendasi World Meteorological Organization (WMO) sehingga belum mewakili keseluruhan data iklim di Provinsi Papua Barat. Pemanfaatan data iklim berbasis citra satelit merupakan solusi alternatif dalam penyediaan data iklim di Provinsi Papua Barat karena memiliki tingkat keterwakilan spasial yang tinggi. Citra Moderate Resolution Imaging Spectroradiometer (MODIS).

Potensi Pembangkit Listrik Tenaga Mikrohidro (PLTMH) di Kabupaten Pegunungan Arfak

Kode Klasifikasi DDC	330.01
Sektor	Regional III
Sub-Sektor	Papua Barat
Penerbit	IGYA SER HANJOP
Pengarang	Antonius D. Palintin Erik A. Patandianan dkk
Tahun Terbit	2020
Tipe File	Jurnal
Deskripsi	Pembangkit Listrik Tenaga Mikrohidro (PLTMH) merupakan pembangkit yang berkelanjutan dan ramah lingkungan. Penelitian ini mengkaji tentang potensi PLTMH dengan menentukan debit andalan dan beda tinggi dari beberapa sungai di tiga distrik: Minyambouw, Hingk dan Surey, Kabupaten Pegunungan Arfak.

Potensi Pengembangan Ekowisata Bahari Berbasis Masyarakat Adat Sebagai Kegiatan Ekonomi Kreatif Di Kampung Malaumkarta, Papua Barat

Kode Klasifikasi <i>DDC</i>	330.01
Sektor	Regional III
Sub-Sektor	Papua Barat
Penerbit	J. Sosek KP
Pengarang	Riesti Triyanti Umi Muawanah dkk
Tahun Terbit	2020
Tipe File	Jurnal
Deskripsi	Kawasan pesisir Kampung Malaumkarta memiliki alam dan budaya yang berpotensi tinggi untuk dikembangkan sebagai destinasi baru ekowisata bahari di Provinsi Papua Barat, selain Raja Ampat. Namun, permasalahan yang dihadapi adalah belum adanya dukungan yang maksimal dari pemerintah dalam menyediakan fasilitas penunjang dan rendahnya kualitas sumber daya manusia terkait pengetahuan tentang teknik pengemasan budaya menjadi produk kreatif.

Remote Audit sebagai Prosedur Audit Alternatif Inspektorat Daerah Provinsi Papua Barat pada Masa Pandemi Covid-19

Kode Klasifikasi <i>DDC</i>	330.01
Sektor	Regional III
Sub-Sektor	Papua Barat
Penerbit	IGYA SER HANJOP
Pengarang	Lila Fitriana Maman Permana
Tahun Terbit	2021
Tipe File	Jurnal
Deskripsi	COVID-19 mengakibatkan audit tradisional atau audit tatap muka beresiko untuk dilaksanakan, sehingga diperlukan suatu prosedur audit alternatif yang dapat digunakan selama masa pandemi. Saat ini, Inspektorat Daerah Provinsi Papua Barat belum memiliki suatu standar maupun prosedur untuk melakukan audit di masa pandemi. Penelitian ini bertujuan untuk menentukan prosedur audit alternatif yang dapat digunakan oleh Inspektorat Daerah Provinsi Papua Barat.

Studi Kualitatif Perilaku Masyarakat dalam Pencegahan Malaria di Manokwari Barat, Papua Barat, Indonesia

Kode Klasifikasi <i>DDC</i>	330.01
Sektor	Regional III
Sub-Sektor	Papua Barat
Penerbit	Jurnal Promkes
Pengarang	Nilce Astin Andi Alim
Tahun Terbit	2020
Tipe File	Jurnal
Deskripsi	Malaria di Indonesia sampai saat ini masih merupakan masalah kesehatan masyarakat. Dinas Kesehatan Provinsi Papua Barat menyebutkan, hingga Agustus 2018, tercatat 4.182 kasus Malaria di Provinsi Papua Barat. Dari jumlah tersebut, 2.346 kasus Malaria terjadi di Kabupaten Manokwari atau hampir 50%. Di urutan kedua ditempati Kabupaten Manokwari Selatan dengan 692 kasus dan ketiga, Kabupaten Teluk Wondama dengan 286 kasus.

Study On Market Process Of Tuna Pole-And-Line Fishery In Eastern Indonesia_A Study Case In Sorong, Papua Barat Province

Kode Klasifikasi DDC	330.01
Sektor	Regional III
Sub-Sektor	Papua Barat
Penerbit	Ind.Fish.Res.J
Pengarang	Alexander M. A. Khan Lantun P. Dewanti dkk
Tahun Terbit	2019
Tipe File	Jurnal
Deskripsi	Studi tentang cara perikanan tuna pole-and-line skala kecil di Sorong, Indonesia dengan memeriksa catatan resmi rantai pasokan; informasi utama dan persepsi nelayan tentang pemasaran; dan pengamatan pribadi pendaratan dan penjualan. Temuan utama dari penelitian ini adalah bahwa nelayan poleand-line di Sorong telah melakukan upaya keras untuk melarikan diri dari penyempitan tengkulak dengan menjual langsung ke prosesor.

Transparansi Penyaluran Dan Pengelolaan Dana Desa Terhadap Pemanfaatan Pemberdayaan Masyarakat Papua Di Kabupaten Sorong Propinsi Papua Barat

Kode Klasifikasi <i>DDC</i>	330.01
Sektor	Regional III
Sub-Sektor	Papua Barat
Penerbit	Jurnal Ilmiah Ekonomi dan Bisnis
Pengarang	Roberthair Suripatty Arce Yulita Ferdinandus
Tahun Terbit	2020
Tipe File	Jurnal
Deskripsi	Data juga diperoleh dan didapatkan dari informan – informan melalui wawancara dengan responden dan dibuat dalam skema transkripsi wawancara yang actual sehingga mempermudah dalam melakukan mengelolah data penelitian.



***Kementerian PPN
Bappenas***